



MANUAL DO ALUNO

Escola e Faculdade de Tecnologia SENAI
“Nadir Dias de Figueiredo” – Osasco/SP



Olá!

Preparamos esse guia para você conhecer mais o SENAI-SP e as políticas que adotamos em nossa escola.

Ao realizar um curso no SENAI-SP, você terá muitas oportunidades de aprender e se desenvolver. Esperamos que este seja o início de um caminho de muitos aprendizados e muito sucesso em sua vida profissional.

Consulte o guia sempre que precisar checar:

- contatos relevantes em cada setor da unidade;
- documentos como o Calendário Escolar, Regimento Comum e Proposta Pedagógica;
- informações sobre reprovação, recuperação, frequência e aproveitamento de estudos;
- horários de funcionamento;
- links para o site e as redes sociais do SENAI-SP e da escola;
- o carômetro da equipe escolar.

Conheça o SENAI-SP

O SENAI-SP tem a missão de apoiar o aumento da competitividade da indústria por meio da educação profissional, inovação, tecnologia e empreendedorismo industrial.

Com mais de 80 anos de atuação, oferecemos **cursos da qualificação básica a pós-graduação**, de forma presencial e online. São 90 unidades de formação profissional distribuídas em todo o estado de São Paulo, além de 78 Escolas Móveis, que levam educação inclusiva para jovens e adultos, assim como soluções customizadas para a indústria.



**REDE DE
UNIDADES
SENAI-SP**



Nossa metodologia educacional integra teoria e prática, propondo desafios reais aos alunos: com **ambientes de aprendizagem que reproduzem a realidade industrial** e corpo técnico com articulação ativa para a empregabilidade dos estudantes e recém-formados. Atuamos nas principais áreas tecnológicas, de forma presencial ou online, oferecendo:

- Cursos de Aprendizagem Industrial;
- Cursos Livres;
- Cursos Técnicos;
- Cursos de Graduação;
- Cursos de Pós-graduação.

Para saber mais sobre o SENAI-SP, acesse:
www.sp.senai.br

Para conhecer nossos cursos online, acesse:
www.sp.senai.br/unidade/online/

Conheça a Escola SENAI Nadir Dias de Figueiredo

A Escola e Faculdade de Tecnologia SENAI de Osasco foi inaugurada em 19/03/1970, e está localizada no bairro Presidente Altino. Está presentes na cidade desde 1959, e tem como patrono o Sr.(a.) Nadir Dias de Figueiredo, conhecido por ser fundador da indústria Nadir Figueiredo, e também como um dos idealizadores da FIESP – Federação das Indústrias do Estado de São Paulo.

A escola é referência na área de Metalurgia, mas atua em mais de 09 (nove) áreas tecnológicas: Tecnologia da Informação, Construção Civil, Eletroeletrônica, Metalmeccânica, Segurança do Trabalho, Gestão, Logística, Vestuário e Alimentos, ofertando Cursos Livres, de Aprendizagem Industrial, Técnicos e Cursos de Nível Superior. Para saber mais sobre os cursos oferecidos, acesse: metalurgia.sp.senai.br

Como chegar:

A escola SENAI “Nadir Dias de Figueiredo” tem como principais meios de transporte para o acesso: as linhas municipais de ônibus 014 e 032, e intermunicipais 122 e 204. Também, estamos próximos às linhas 08 (diamante) e 09 (Esmeralda) do trem metropolitano.

Saiba mais sobre a atuação da escola acessando o nosso site e as nossas redes sociais:



Apoio ao estudante

Áreas escolares



Biblioteca

Nossa biblioteca fica localizada no Bloco C e é dedicada ao aprendizado e ao enriquecimento cultural. O espaço oferece uma variedade de serviços e materiais em diferentes suportes (impressos ou digitais), tais como: livros, revistas, computadores, acesso à internet, entre outros.

Funcionamento:

- segunda, das 13h00 às 17h00, e das 18h00 às 22h00
- de 3ª a 6ª feira, das 08h00 às 22h00
- aos sábados, das 08h00 às 13h00, e das 14h00 às 17h00



Cantina

Nossa cantina fica localizada no Bloco C e oferece salgados, sucos, lanches e refeições por self-service e pratos feitos.

Funcionamento:

- de 2ª a 6ª feira, das 07h30 às 21h00
- aos sábados, das 07h30 às 16h00





Secretaria

Apoia o aluno para a realização de matrículas e inscrições, orienta quanto às solicitações de passe escolar, declarações, certificados, atualização de dados cadastrais, crachás, boletim escolar etc.

Funcionamento:

- de 2ª a 6ª feira, das 08h às 19h
- aos sábados, das 08h às 12h

Achados e perdidos: se você perder ou encontrar algum objeto, dirija-se à Secretaria para procurá-lo ou entregá-lo a um funcionário do SENAI-SP.

Passe escolar: informe-se na Secretaria sobre os procedimentos para solicitação de passe escolar no município.

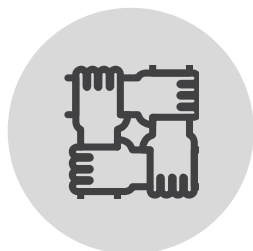

AAPM - Associação de Alunos, Pais e Mestres

Instituição auxiliar que tem por finalidade apoiar a gestão da escola no alcance de suas metas e promover a integração escola-comunidade. Desenvolve suas atividades por meio de contribuições voluntárias da comunidade escolar. O contatos da AAPM desta Escola é: aapm119@sp.senai.br.

Horário de atendimento: Terça a sexta, das 14h às 10h, e sábado das 08h às 14h.



Área de estágios

Área responsável por orientar os estudantes sobre estágio, captar oportunidades e divulgá-las na escola. O responsável por estágios na nossa escola é o (a) prof. Leandro Cosme, que está disponível de segunda a sexta, das 13h às 17h, através do e-mail leandro.cbarros@sp.senai.br.



Área de qualidade de vida

As escolas da rede SENAI-SP contam com uma área responsável pela qualidade de vida, com foco no apoio e acolhimento sobre situações de violência, bullying, saúde mental, bem-estar e outras questões que impactem a vida escolar. Esta área tem por objetivo prestar suporte aos estudantes, direcionando-os a recursos disponíveis em nossa rede escolar e na comunidade externa. Nossa (o) Analista de qualidade de vida é a Karina Keite Cavalcante Dias e sua sala está localizada no Bloco C, na área do refeitório. Conte com seu apoio quando precisar.

Horário de atendimento:

Seg-Ter: 13h-22h | Qua: 09h-18h, Qui-Sex: 08h-17h.



CIPA – Comissão Interna de Prevenção de Acidentes

A CIPA é formada por um grupo de funcionários e tem como objetivo a prevenção de acidentes e doenças relacionadas ao trabalho, de modo a tornar compatível permanentemente o trabalho com a preservação da vida e a promoção da saúde do trabalhador. Para saber quem são os membros da CIPA, consulte os quadros de aviso da escola.



Conselho escolar

Instituição auxiliar que visa apoiar a gestão democrática das unidades escolares do SENAI-SP, exclusivamente em situações relacionadas ao processo educacional. É formado por funcionários de diversas áreas da escola, docentes e estudantes. A comunicação com o Conselho Escolar deve ocorrer pelo e-mail conselhoescolar.senaioasco@sp.senai.br.



Interlocutor(a) de inclusão

Profissional capacitado para orientar a comunidade escolar sobre questões relacionadas à diversidade e inclusão. Nesta escola, nosso (a) Interlocutor de Inclusão é a **Karina Keite Cavalcante Dias**, Analista de Qualidade de Vida, e você pode falar com ele (a) pelo e-mail karina.dias@sp.senai.br ou telefone (11) 3685-7978.



Interlocutor(a) de aprendizagem

Profissional capacitado para orientar a comunidade escolar sobre questões relacionadas à aprendizagem profissional. Nesta escola, nosso(a) interlocutor(a) de aprendizagem profissional é o **Glauber Silva de Oliveira**, Coordenador de Atividades Técnicas, e você pode falar com ele(a) pelo e-mail goliveira@sp.senai.br.



Brigada de incêndio

A brigada de incêndio é um grupo de pessoas treinadas para atuar na prevenção e no combate ao princípio de incêndio, abandono de área e primeiros socorros. Nossos brigadistas estão identificados com o broche da brigada nos seus uniformes, e devem ser acionados quando houver alguma situação de perigo.

Nossos princípios

Respeito às diferenças, pluralismo de ideias e garantia de padrão de qualidade são alguns dos princípios que norteiam a atuação do SENAI-SP.

Para conhecer todos os nossos princípios, acesse o Regimento Comum das unidades escolares.





05

Respeito e convivência

O SENAI-SP preza pela diversidade e pela inclusão de todas as pessoas.

O SENAI não aprova e nem tolera qualquer discriminação contra pessoas e grupos. Caso você presencie ou sofra qualquer ato de desrespeito, procure imediatamente a coordenação ou a área de qualidade de vida.

Informações escolares



HORÁRIO DE FUNCIONAMENTO

- Esta escola funciona de segunda a sexta-feira das 07h30 às 22h45 e aos sábados das 08h às 17h.
- Os horários de cursos e turmas podem variar. Consulte a secretaria.



MATRÍCULAS E ACESSO AOS CURSOS

Pré-requisitos de acesso aos cursos

É responsabilidade do aluno e seus responsáveis (quando for o caso) atender e comprovar corretamente os requisitos de acesso aos cursos da escola, apresentando os documentos solicitados no prazo estabelecido.

O aluno não poderá realizar matrícula em dois ou mais cursos distintos se estes apresentarem conflitos de datas ou horários que impossibilite o aluno de participar adequadamente de todos os cursos.

Cursos gratuitos

Os alunos podem realizar até 02 (dois) cursos gratuitos ao mesmo tempo, desde que não exista conflito de datas ou horários entre os cursos.



ENTRADA E SAÍDA

Entrada com atraso

Não existe tolerância para atrasos. Excepcionalmente, poderá ser permitida a entrada com atraso, mediante preenchimento da autorização com os motivos junto à Analista de Qualidade de Vida ou um membro da equipe de gestão. A autorização para entrada com atraso não abona a falta nas aulas em que o aluno não estava presente. Nos casos reincidentes, a área de qualidade de vida convocará o aluno e/ou responsável e o empregador para apurar os motivos (alunos de Aprendizagem Industrial e Técnicos).

Permanência fora do horário de aula

Caso seja necessário permanecer na escola fora do horário de aula, solicite autorização junto à Coordenação.

Saída antecipada

Excepcionalmente, em casos de necessidade, poderá ser autorizada a saída, devidamente documentada, e com a respectiva falta e registro no prontuário do aluno. Se menor de 18 anos, será necessária autorização dos pais ou responsáveis, que serão contatados pela área de qualidade de vida ou algum membro da Coordenação.



ACESSO E PERMANÊNCIA NA ESCOLA

Uniforme e Identificação do aluno

O aluno deverá portar o crachá de identificação sempre em local visível, além de estar uniformizado no ambiente escolar desde a portaria da escola, de acordo com os seguintes padrões:

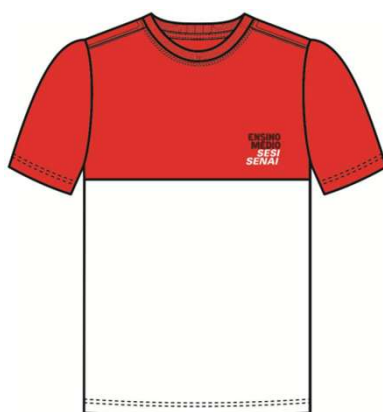

Alunos do 5º
Itinerário Sesi-SENAI.



Demais alunos dos
cursos regulares e livres



Modelo de crachá com
qr-code para identificação
nas catracas eletrônicas

Caso precise de segunda via do crachá, dirija-se à secretaria da escola para fazer sua solicitação.

A escola não efetua empréstimos de uniformes para alunos, sob qualquer circunstância.

Dentro da escola é proibido o uso de:

- Calçados abertos, como chinelos, sandálias e crocs;
- Vestidos curtos, acima da altura dos joelhos;
- Shorts de qualquer material ou comprimento;
- Minissaias;
- Calças rasgadas acima do joelho;
- Camisetas sem manga (regatas ou de alcinha).



É **permitido** o uso de bermuda, desde o comprimento seja pelo menos até a altura dos joelhos, e somente em ambientes e cursos que não ofereçam riscos ao aluno. Converse com seu professor para saber em que ocasiões você poderá utilizar bermuda dentro da escola. O uso indevido dela poderá acarretar no impedimento de participação das aulas.



ESTUDO E AVALIAÇÃO

Aprovação e reprovação

Para ser aprovado em cada unidade curricular, você deverá ter 75% de frequência e nota mínima prevista no Regimento Comum das Unidades Escolares do SENAI, que é de 50, numa escala de 0 a 100. Caso não atinja a frequência e a nota mínimas, o estudante poderá ficar retido.

No caso de cursos específicos como os regidos por NRs, a escola possui critérios diferenciados para aprovação e reprovação. Informe-se com a Coordenação.

Aproveitamento de estudos

Se você considera que já possui as capacidades de alguma unidade curricular do seu curso, por já ter realizado outro curso na área ou por ter experiência profissional, poderá solicitar aproveitamento de estudos, no período previsto no Calendário Escolar.

Recuperação

Para estudantes que necessitem, cada professor providenciará atividades de recuperação, de forma contínua, no decorrer das aulas ou em períodos definidos pela escola, com base na Proposta Pedagógica.

Recurso contra avaliação final

Se você ficou retido ao final do período letivo e não concorda com esse resultado, poderá entrar com recurso junto à direção da escola, no prazo estabelecido no Calendário Escolar.

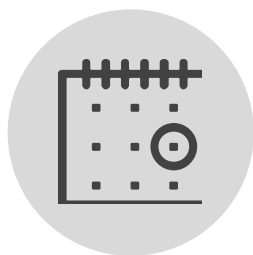

FREQUÊNCIA

Compensação de ausências

A compensação de ausências é direito do estudante, quando devidamente justificada. Informe-se com a Coordenação sobre as justificativas aceitas, de acordo com as regras estabelecidas na Proposta Pedagógica.

Controle de frequência

Para cursos de Aprendizagem, Técnicos e Cursos Livres (Formação Inicial e Continuada), é exigida a frequência mínima obrigatória de 75% do total de horas-aula de cada unidade curricular, para aprovação. Para outros cursos, como os regidos por NRs, verifique as regras com a Coordenação.

A apuração da frequência estará a cargo da escola, mas também é responsabilidade do estudante acompanhá-la.



ATUALIZAÇÃO DE DADOS CADASTRAIS

Caso você tenha qualquer alteração nos seus dados, como endereço, e-mail ou telefone, procure a Secretaria para atualização de seu cadastro.



DESISTÊNCIA

Em caso de desistência do curso, procure a secretaria escolar e preencha o requerimento de cancelamento da matrícula e a negociação de dívida, se houver. No caso dos cursos pagos, o simples abandono do curso não encerra o contrato de prestação de serviços educacionais e sujeita o aluno à cobrança das parcelas a vencer. Alunos menores de 18 anos somente podem cancelar a sua matrícula com a presença dos pais ou responsável legal.



TRANCAMENTO DE MATRÍCULA

O trancamento de matrícula e o retorno aos estudos, nos cursos de Aprendizagem e Técnicos, devem obedecer ao disposto no Regimento Comum das unidades escolares.



SANÇÕES DISCIPLINARES

O SENAI-SP dispõe de regramento a respeito da aplicação de sanções disciplinares, conforme previsto no Regimento Comum das unidades escolares. Casos de extrema gravidade podem levar ao indeferimento de novas matrículas na unidade, resguardado o direito ao contraditório e à ampla defesa.



APRENDIZAGEM PROFISSIONAL

Alunos dos cursos de Aprendizagem ou Técnicos podem ser contratados como aprendizes por empresas, conforme legislação específica. Para saber mais, consulte o interlocutor de aprendizagem de sua unidade: Prof. **Glauber Silva de Oliveira**, e-mail: goliveira@sp.senai.br.



ESTÁGIO SUPERVISIONADO

Nos Cursos Técnicos do SENAI-SP, o estágio é opcional. As regras para sua realização encontram-se no regulamento do estágio. Caso tenha interesse, procure o responsável por estágio desta unidade: Prof. **Leandro Cosme Lopes de Barros**, e-mail leandro.cbarros@sp.senai.br.



PORTAL EDUCACIONAL

A ferramenta oferecida pelo SENAI-SP é dedicada aos alunos dos cursos regulares, para que possam interagir com os docentes e acompanhar sua frequência e rendimento escolar.

Acesse pelo link: <https://pess.portal.senaisp.edu.br>. No primeiro acesso, clique em “O que fazer?” e siga as orientações para cadastrar sua senha.

Saúde e segurança

As Escolas SENAI-SP contam com procedimentos de saúde e segurança obrigatórios para cada tipo de ambiente, que incluem o uso de roupas adequadas, equipamentos de segurança de uso individual, dispositivos e acessórios especificados conforme tipo de atividade e normas regulamentadoras de cada área tecnológica.

Os estudantes podem relatar questões relacionadas à saúde diretamente para a área de qualidade de vida ou para a coordenação, bem como obter informações sobre afastamento ou justificativa de ausências.

É importante que todas as pessoas cumpram os procedimentos previstos para a promoção do bem-estar individual e coletivo nos ambientes escolares.



Carômetro Escolar



Isaías Gouveia Silva

Diretor



Glauber Silva de Oliveira

Coordenador(a) de Atividades Técnico-Pedagógicas
Cursos Técnicos e de Aprendizagem Industrial



Leandro Ferreira de Oliveira

Coordenador(a) de Atividades Técnico-Pedagógicas
Cursos Livres de Formação Continuada



Mateus Botani de Souza Dias

Coordenador(a) de Atividades Técnico-Pedagógicas
Curso Superior e Pós-graduação



Fernanda Amorim Vieira

Coordenadora Administrativo Financeiro



Karina Keite Cavalcante Dias

Analista de Qualidade de Vida (AQV)

Carômetro Escolar



Michel Ramos Pereira

Orientador de Prática Profissional
Cursos de Aprendizagem Industrial



Alessandro Dias Fernandes

Orientador de Prática Profissional
Cursos Técnicos



Juliano Gonçalves

Orientador de Prática Profissional
Cursos Livres de Formação Continuada



Luis Miranda Soares

Bibliotecário



Erico Rodrigues Costa

Bibliotecário



Leandro Cosme Lopes de Barros

Responsável por Estágios

Links úteis

Calendário Escolar

<https://www.sp.senai.br/unidade/metalurgia/informacoes-aos-alunos>

Regimento Comum das Unidades Escolares

<https://www.sp.senai.br/unidade/metalurgia/informacoes-aos-alunos>

Proposta Pedagógica

<https://www.sp.senai.br/unidade/metalurgia/informacoes-aos-alunos>

Regulamento de Estágio

<https://www.sp.senai.br/unidade/metalurgia/informacoes-aos-alunos>

Recursos Didáticos

Conecta SENAI - plataforma gratuita com conteúdos de estudo.

www.conectasenai.com.br/login/

Links úteis

Estante Virtual - acesso a mais de 1000 livros didáticos desenvolvidos com a qualidade SENAI.

Android:

play.google.com/store/apps/details?id=com.estantevirtual&hl=pt_BR

Apple:

apps.apple.com/us/app/estante-virtual-meu-senai/id1579556773



Escola e Faculdade de Tecnologia
SENAI “Nadir Dias de Figueiredo”

Rua Ari Barroso, 305 – CEP 06216-900
Presidente Altino – Osasco/SP

Tel.: (11) 3685-7999 / Whatsapp: 5511 3685-7977

 /senaisp.osasco

 @faculdadesenaiosasco

 /senaiosasco

www.sp.senai.br



Educação Forte » País Forte