

Manual de normalização

de trabalhos acadêmicos



MANUAL DE NORMALIZAÇÃO DE TRABALHOS ACADÊMICOS

Gerência de Educação *Cássia Regina Souza da Cruz*

**Supervisão de Tecnologias
Educativas** *Guilherme de Souza Dias*

Rede Integrada de Bibliotecas *Clever Aduino Feliciano*

Janeiro, 2024.

Segunda edição. Atualizada de acordo com a ABNT NBR 10520:2023.

Coordenação de Edição *Clever Aduino Feliciano
Juliana Roberta Morcelli Landgraf*

Revisão *Juliana Roberta Morcelli Landgraf*

Março, 2023.

Primeira edição.

**Elaboração e Coordenação
de Edição** *Jose Lucivaldo Macedo Santos
Juliana Roberta Morcelli Landgraf*

Revisão *Carolina Augusta Ferreira da Costa Lopes Stecca
Dulceni Maria Paglione de Oliveira
Jesuina Aparecida da Costa Coroneos
Renata de Fatima da Silva
Silvia Regina Costa*

Colaboração *Thais Barbosa Reis
Dayane Duarte Caetano
Bianca Siqueira Martins Domingos*

Normalização e editoração *Clever Aduino Feliciano*

SUMÁRIO

1 APRESENTAÇÃO.....	1
1.1 DIREITOS AUTORAIS.....	2
2 REGRAS GERAIS DE FORMATAÇÃO.....	3
2.1 FORMATO.....	3
2.2 MARGEM.....	3
2.3 ESPAÇAMENTO.....	4
2.4 NUMERAÇÃO PROGRESSIVA.....	4
2.4.1 Alínea.....	5
2.5 TÍTULOS SEM INDICATIVO NUMÉRICO	6
2.6 ELEMENTOS SEM TÍTULO E SEM INDICATIVO NUMÉRICO	6
2.7 NOTAS DE RODAPÉ.....	6
2.8 PAGINAÇÃO.....	7
2.9 SIGLAS.....	7
2.10 EQUAÇÕES E FÓRMULAS	7
2.11 ILUSTRAÇÕES.....	7
2.12 TABELAS E QUADROS	8
2.12.1 Tabelas.....	8
2.12.2 Quadros	9
3 CITAÇÕES	11
3.1 REGRAS GERAIS.....	11
3.2 CITAÇÕES DIRETAS.....	12
3.3 CITAÇÕES INDIRETAS	14
3.4 CITAÇÃO DE CITAÇÃO	14
3.5 INDICAÇÃO DA CITAÇÃO NO TEXTO.....	15
3.5.1 Sistema autor-data.....	15
3.5.2 Sistema numérico.....	18
4 REFERÊNCIAS.....	20
4.1 MONOGRAFIA (LIVROS E AFINS)	20
4.2 PARTE DE LIVROS, FOLHETOS E APOSTILAS	21
4.3 ARTIGO, SEÇÃO E/OU MATÉRIA DE PUBLICAÇÃO PERIÓDICA	22

4.4 TRABALHOS ACADÊMICOS.....	22
4.5 DOCUMENTOS DE ACESSO EXCLUSIVO EM MEIO ELETRÔNICO.....	23
4.6 EVENTOS.....	25
4.7 PATENTES.....	26
4.8 AUTORIA DESCONHECIDA.....	26
4.9 DOCUMENTO JURÍDICO.....	27
4.10 LOCAL.....	28
4.11 EDITORA.....	29
4.12 DATA.....	29
5 TRABALHOS ACADÊMICOS	31
5.1 ESTRUTURA.....	31
5.2 ELEMENTOS PRÉ-TEXTUAIS	32
5.2.1 Capa (Obrigatória)	32
5.2.2 Lombada (condicionado a necessidade).....	35
5.2.3 Folha de rosto (obrigatório)	36
5.2.4 Errata (condicionado à necessidade).....	38
5.2.5 Folha de aprovação (obrigatório)	38
5.2.6 Dedicatória (opcional)	40
5.2.7 Agradecimentos (opcional)	40
5.2.8 Epígrafe (opcional).....	41
5.2.9 Resumo em língua vernácula (obrigatório)	41
5.2.10 Resumo em língua estrangeira (obrigatório).....	42
5.2.11 Lista de ilustrações (opcional)	42
5.2.12 Lista de tabelas (opcional).....	43
5.2.13 Lista de abreviaturas e siglas (opcional)	43
5.2.14 Lista de símbolos (opcional).....	44
5.2.15 Sumário (obrigatório).....	44
5.3 ELEMENTOS TEXTUAIS	46
5.3.1 Introdução.....	46
5.3.2 Desenvolvimento	46
5.3.3 Considerações finais.....	46
5.4 ELEMENTOS PÓS-TEXTUAIS.....	46
5.4.1 Referências (obrigatório).....	47
5.4.2 Glossário (opcional).....	47
5.4.3 Apêndice (opcional)	47

5.4.4 Anexo (opcional)	48
6 ARTIGO.....	50
6.1 ELEMENTOS PRÉ-TEXTUAIS.....	51
6.1.1 Título e subtítulo	51
6.1.2 Autor.....	51
6.1.3 Resumo.....	52
6.1.4 Datas e submissões.....	52
6.2 ELEMENTOS TEXTUAIS	54
6.2.1 Introdução.....	54
6.2.2 Desenvolvimento.....	54
6.2.3 Conclusão ou considerações finais.....	54
6.3 ELEMENTOS PÓS-TEXTUAIS.....	54
6.3.1 Referências	55
6.3.2 Glossário.....	55
6.3.3 Apêndice	55
6.3.4 Anexo	55
6.3.5 Agradecimentos.....	55
6.4 Formato	56
6.4.1 Seções.....	56
6.4.2 Paginação.....	57
REFERÊNCIAS.....	57
APÊNDICE A – SÍNTESE DAS REGRAS GERAIS DE FORMATAÇÃO.....	60

1 APRESENTAÇÃO

Compreendendo a relevância da produção acadêmica para o fortalecimento institucional e para a difusão do conhecimento, a Rede Integrada de Bibliotecas SENAI-SP (REIB-SP) desenvolveu mais um produto destinado a unificar, fortalecer e apoiar as ações das Bibliotecas das Faculdades SENAI, por meio de um manual normativo para padronizar a apresentação de trabalhos acadêmicos.

Tendo em vista que os formatos de trabalhos mais comumente adotados pelas Faculdades são, atualmente, a monografia e o artigo, optamos por reunir as normas documentais que os abrangem, extraindo e exemplificando as situações mais recorrentes, utilizando como base, além das próprias normas, materiais elaborados de modo individual por bibliotecários da REIB, e também, advindos de outras instituições de renome.

As definições aqui descritas são a compilação das discussões em torno dos padrões a serem adotados pelo SENAI-SP no que diz respeito à produção acadêmica, padrões estes baseados nas normas da Associação Brasileira de Normas Técnicas (ABNT) e Fundação Instituto Brasileiro de Geografia e Estatística (IBGE), abaixo elencadas:

- a) ABNT NBR 14724: Informação e documentação: Trabalhos acadêmicos: Apresentação;
- b) ABNT NBR 6022: Informação e documentação - artigo em publicação periódica técnica e/ou científica - apresentação;
- c) ABNT NBR 6023: Informação e documentação - Referências - Elaboração;
- d) ABNT NBR 6024: Informação e documentação - Numeração progressiva das seções de um documento escrito - Apresentação;
- e) ABNT NBR 6027: Informação e documentação - Sumário - Apresentação;
- f) ABNT NBR 6028: Informação e documentação - Resumos - Apresentação;
- g) ABNT NBR 10520: Informação e documentação - Citações em documentos - Apresentação;
- h) ABNT NBR 12225: Informação e documentação - Lombada - Apresentação;
- i) IBGE - Normas de apresentação tabular.

Vale lembrar ainda que, embora seja recomendada a aplicação integral

das normas técnicas de informação e documentação, poderão ser feitas convenções de acordo com as especificidades de cada curso e/ou unidade SENAI.

Outra ressalva importante a ser mencionada refere-se à editoração deste manual, que embora norteie a elaboração dos trabalhos acadêmicos, trata-se de um documento institucional e segue os padrões a ele destinados.

1.1 DIREITOS AUTORAIS

O Termo de Autorização de Cessão de Direitos Autorais é um documento por meio do qual o autor cede à instituição a utilização não comercial, isto é, inclui os direitos de disponibilização e comunicação da obra, em qualquer modalidade, meio ou veículo, digital ou analógico, inclusive mediante sua inclusão em repositórios digitais, bem como, os direitos de reprodução, exibição, execução, interpretação, declamação, encenação, recitação, exposição, arquivamento, inclusão em banco de dados, preservação, difusão, distribuição, divulgação, transmissão, retransmissão, radiodifusão, empréstimo, tradução, dublagem, legendagem, adaptação, criação de obras derivadas, inclusão em novas obras ou coletâneas, reutilização, edição, produção de recursos educacionais e cursos ou qualquer forma de utilização não comercial.

Qualquer criação resultante das produções e atividades acadêmicas está fundamentadas na Política de Propriedade Intelectual (PPI), que regulamenta, no âmbito do SENAI-SP, os aspectos relacionados à titularidade, a proteção e a gestão dos bens de propriedade intelectual resultantes de atividades do SENAI-SP, os incentivos e a valorização do conhecimento e da atividade criativa e inventiva de empregados, alunos e bolsistas.

2 REGRAS GERAIS DE FORMATAÇÃO

Nas seções subsequentes constarão os padrões a serem adotados na produção acadêmica do SENAI-SP, resultante da compilação das discussões a respeito do tema e baseados nas normas citadas anteriormente.

2.1 FORMATO

O trabalho acadêmico deve ser impresso em papel branco ou reciclado, formato A4 (21 cm x 29,7 cm), escrito na cor preta, podendo-se utilizar cores nas ilustrações.

Os elementos pré-textuais devem iniciar no anverso da folha, com exceção da ficha catalográfica, que deverá vir no verso da folha de rosto.

Caso o trabalho seja impresso, recomenda-se que os elementos textuais e pós-textuais sejam digitados no anverso e verso das folhas. As seções primárias, no entanto, devem figurar no anverso, e cada seção primária deverá ser apresentada no anverso da folha.

Quando digitado, usar fonte Arial e tamanho 12 para todo o trabalho, inclusive capa, excetuando-se citações com mais de três linhas, notas de rodapé, paginação, dados internacionais de catalogação na publicação, legendas e fontes das ilustrações e das tabelas, que devem ser em tamanho 10 da mesma fonte.

2.2 MARGEM

As folhas devem apresentar margens esquerda e superior de 3 centímetros; direita e inferior de 2 centímetros. Já estão considerados os espaços para encadernação e paginação. Para efeito de alinhamento, no texto deverá ser utilizado o justificado.

Caso se opte por digitar os elementos textuais no anverso e verso das folhas, as margens devem ser de:

- a) anverso: esquerda e superior de 3 centímetros; direita e inferior de 2

centímetros;

b) verso: direita e superior de 3 centímetros; esquerda e inferior de 2 centímetros.

2.3 ESPAÇAMENTO

O texto deverá ser digitado com espaçamento de 1,5 entre as linhas. Apenas legendas de ilustrações e tabelas, citações de mais de três linhas, notas de rodapé, referências, natureza (tipo de trabalho, objetivo, nome da instituição a que será submetido e área de concentração) são digitados em espaço simples (1,0). O recuo de parágrafo, sinalizando seu início, deverá ser de 1,25 cm.

As referências, ao final do trabalho, devem ser separadas entre si por um espaço simples, em branco. Na folha de rosto e na folha de aprovação (se houver), a natureza do trabalho, o objetivo, o nome da instituição, a área de concentração e o nome do orientador devem ser alinhados do meio da página para a margem direita, sem recuo de parágrafo.

2.4 NUMERAÇÃO PROGRESSIVA

Elaborada conforme a ABNT NBR 6024 (2012), deverá ser utilizada para evidenciar a sistematização do conteúdo do trabalho. As seções primárias (capítulos) devem ser iniciadas em nova página (anverso da folha) e separados do texto por um espaço entre as linhas de 1,5. Os títulos das subseções devem ser separados do texto que os precedem e sucedem por um espaço de 1,5 entre as linhas.

Os indicativos das seções devem apresentar-se da seguinte forma:

- a) algarismos arábicos;
- b) alinhado na margem esquerda, separado do título por um espaço;
- c) não se utiliza ponto, hífen, travessão ou qualquer sinal após o indicativo de seção ou título;
- d) seções primárias devem começar em página ímpar (anverso) e separadas do texto que as sucede por um espaço entre as linhas de 1,5.
- e) todas as seções devem ter um texto relacionado a elas.

Destacam-se gradativamente os títulos das seções, utilizando-se os recursos de letras maiúsculas, letras minúsculas, negrito e itálico, no sumário e, de forma idêntica, no texto. A numeração progressiva deve limitar-se até a seção quinária e o título das seções (primárias, secundárias, terciárias, quaternárias e quinárias) inseridos após o indicativo de seção (números inteiros iniciado por 1). Seguem exemplos destas aplicações:

1 SEÇÕES PRIMÁRIAS: todas as letras maiúsculas e com negrito;

1.1 Seções secundárias: primeira letra ou iniciais de nomes próprios maiúsculas; demais letras minúsculas; com negrito;

1.1.1 Seções Terciárias: primeira letra ou iniciais de nomes próprios maiúsculas; demais letras minúsculas; com negrito e itálico;

1.1.1.1 Seções quaternárias: primeira letra ou iniciais de nomes próprios maiúsculas; demais letras minúsculas; com itálico;

1.1.1.1 Seções quinárias: primeira letra ou iniciais de nomes próprios maiúsculas; demais letras minúsculas; com sublinhado.

2.4.1 Alínea

Os diversos assuntos que não possuam título próprio, dentro de uma mesma seção, devem ser subdivididos em alíneas. Sua apresentação no texto, ocorre da seguinte forma:

- a) o texto que antecede as alíneas termina em dois pontos;
- b) as alíneas devem ser indicadas alfabeticamente, em letra minúscula, seguida de parêntese. Utilizam-se letras dobradas, quando esgotadas as letras do alfabeto;
- c) as letras indicativas das alíneas devem apresentar recuo em relação à margem esquerda;
- d) o texto da alínea deverá começar por letra minúscula e terminar em ponto-e-vírgula, exceto a última alínea que termina em ponto final;
- e) o texto da alínea deverá terminar em dois pontos, se houver subalínea;
- f) a segunda e as seguintes linhas do texto da alínea começam sob a primeira

letra do texto da própria alínea.

Quando necessário, poderão ser utilizadas subalíneas, que devem apresentar um recuo em relação às alíneas e começar por travessão seguido de espaço. A seguir, exemplos de alíneas e subalíneas em um texto:

Os produtos estão disponíveis nas cores:

- a) bege;
 - b) verde;
 - c) rosa;
 - d) azul:
 - marinho;
 - celeste;
 - e) cinza:
 - fosco;
 - metálico.
- Alíneas
- Subalíneas

2.5 TÍTULOS SEM INDICATIVO NUMÉRICO

Os títulos, sem indicativo numérico – errata, agradecimentos, lista de ilustrações, lista de abreviaturas e siglas, lista de símbolos, resumos, sumário, referências, glossário, apêndice(s), anexo(s) e índice(s) – devem ser centralizados e com a mesma formatação das seções primárias.

2.6 ELEMENTOS SEM TÍTULO E SEM INDICATIVO NUMÉRICO

Fazem parte desses elementos a folha de aprovação, a dedicatória e a(s) epígrafe(s).

2.7 NOTAS DE RODAPÉ

Devem ser digitadas dentro das margens, ficando separadas do texto por um espaço simples entre as linhas e por filete de 5 cm a partir da margem esquerda. Devem ser alinhadas a partir da segunda linha da mesma nota, abaixo

da primeira letra da primeira palavra, de forma a destacar o expoente, sem espaço entre elas e com fonte tamanho 10.

As notas devem ser numeradas sequencialmente até o final do documento.

2.8 PAGINAÇÃO

Inicia-se a contagem das páginas a partir da folha de rosto, porém, a numeração somente será inserida a partir do primeiro elemento textual, em geral, a introdução. Deve figurar em números arábicos, no canto superior direito da folha.

2.9 SIGLAS

Quando mencionada pela primeira vez, deve ser antecedida pelo nome por extenso e, na sequência, figurar entre parênteses, conforme exemplo abaixo. Nas ocorrências posteriores indica-se apenas a sigla.

SERVIÇO NACIONAL DE APRENDIZAGEM INDUSTRIAL (SENAI)

2.10 EQUAÇÕES E FÓRMULAS

Devem ser destacadas no texto e, se necessário, numeradas com algarismos arábicos entre parênteses, alinhados à direita. Na sequência normal do texto, é permitido o uso de uma entrelinha maior que comporte seus elementos (expoentes, índices, entre outros):

$$x^2 + y^2 = z^2 \quad (1)$$

$$(x^2 + y^2)/5 = n \quad (2)$$

2.11 ILUSTRAÇÕES

Em qualquer tipo de ilustração, salienta-se a importância da resolução da mesma, sua identificação aparece na parte superior, precedida da palavra designativa (desenho, esquema, fluxograma, fotografia, gráfico, mapa, organograma, planta, quadro, retrato, figura, imagem, entre outros), seguida de seu número de ordem de ocorrência no texto, em algarismos arábicos, travessão

e do respectivo título. Para estas informações, o tamanho da fonte adotado será o 10.

Após a ilustração, na parte inferior, indica-se a fonte consultada (elemento obrigatório, mesmo que seja produção do próprio autor), legenda, notas e outras informações necessárias a sua compreensão (se houver), utilizando letra tamanho 10. Na figura 1, tem-se o exemplo da disposição dos elementos componentes de uma ilustração.

Figura 1 – Laboratório de Ensaios



Fonte: elaborada pelos autores

2.12 TABELAS E QUADROS

A apresentação de tabelas e quadros nos trabalhos acadêmicos, por vezes, pode gerar dúvidas. A fim de esclarecê-las, as seções 2.12.1 e 2.12.2 apresentam algumas diferenças entre estes dois tipos de ilustração.

2.12.1 Tabelas

Uma tabela, normalmente, apresenta resultados quantitativos, ou seja, são ilustrações com dados numéricos. A moldura de uma tabela não deve ter traços verticais que a delimitem à esquerda e à direita.

Quanto à formatação, é permitido usar espaçamentos e fontes de letras com tamanhos menores do que os aplicados no texto, por exemplo, fonte tamanho 10.

Não devem figurar dados em branco na tabela:

- traço indica dado inexistente;

- reticências indicam dado desconhecido; e
- zero deve ser usado quando o dado for menor que a metade da unidade adotada para a expressão do dado.

Devem ser citadas no texto, inseridas o mais próximo possível do trecho ao qual se referem e padronizadas conforme publicação do Instituto Brasileiro de Geografia e Estatística (IBGE)¹, cujo exemplo verifica-se na tabela 1.

Tabela 1 – Determinação de prazos para cálculo de taxas diárias

Prestação	Vencimento	Dias a decorrer até o vencimento
1ª	09-11	31
2ª	09-12	61
3ª	09-01	92
4ª	09-02	123
5ª	09-03	152
6ª	09-04	183

Fonte: Instituto Federal de Minas Gerais (2020)

2.12.2 Quadros

Um quadro, em geral, apresenta resultados qualitativos (textos), descrevendo dados secundários, expressados no referencial teórico, e/ou e síntese dos resultados da pesquisa, por exemplo.

A moldura de um quadro é formada por linhas horizontais e verticais, sendo, portanto "fechado". Quanto à formatação, é permitido usar espaçamentos e fontes de letras com tamanhos menores dos aplicados no texto, conforme quadro 1:

¹ FUNDAÇÃO INSTITUTO BRASILEIRO DE GEOGRAFIA E ESTATÍSTICA. **Normas de apresentação tabular**. 3. ed. Rio de Janeiro: IBGE, 1993. Disponível em: <https://biblioteca.ibge.gov.br/visualizacao/livros/liv23907.pdf>. Acesso em: 24 ago. 2022.

Quadro 1 – Competências do Profissional

Saberes	Conceituações
Saber agir	Saber o que e por que faz. Saber julgar, escolher e decidir.
Saber mobilizar	Saber mobilizar recursos de pessoas, financeiros, materiais, criando sinergia entre eles
Saber comunicar	Compreender, processar, transmitir informações e conhecimentos, assegurando o entendimento da mensagem pelo outro.
Saber aprender	Trabalhar o conhecimento e a experiência. Rever modelos mentais. Saber desenvolver-se e propiciar o desenvolvimento dos outros.
Saber comprometer-se	Saber engajar-se e comprometer-se com os objetivos da organização.
Saber assumir responsabilidades	Ser responsável, assumindo riscos e as consequências de suas ações, e ser, por isto, reconhecido.
Ter visão estratégica	Conhecer e entender o negócio da organização, seu ambiente, identificando oportunidades e alternativas

Fonte: Fleury e Fleury (2001, p. 22)

3 CITAÇÕES

Citação é a menção de uma informação extraída de outra fonte, podendo aparecer no texto e em notas de rodapé, conforme a “NBR 10520 – Informação e documentação – Citações em documentos – Apresentação” (2023). Esta norma especifica as características exigíveis à apresentação de citações em documentos de diversos formatos e características.

Neste capítulo serão apresentados, de forma sintética, definições e exemplos das ocorrências mais frequentes de citações quando da elaboração de trabalhos acadêmicos, sobretudo no que se refere àqueles realizados nos cursos ofertados nas Faculdades do SENAI-SP.

3.1 REGRAS GERAIS

A citação deve permitir sua correlação na lista de referências, que devem ser elaboradas conforme ABNT NBR 6023.

Na citação:

“Poucos estudos têm sido realizados em países de renda baixa e média [...]”
(Silva, 2019, p. 1).

Na lista de referência:

SILVA, Antônio Augusto Moura da. Intervenções precoces a redução de vulnerabilidades em melhora do desenvolvimento infantil. **Cadernos de Saúde Pública**, Rio de Janeiro, v. 35, n. 3, p. 1-3, mar. 2019. DOI: <https://doi.org/10.1590/0102-311X00030519>. Disponível em: <https://www.scielo.org/article/csp/2019.v35n3/e00030519/>. Acesso em: 27 jun. 2019.

As supressões, interpolações, acréscimos, comentários, ênfases ou destaques devem ser indicados conforme exemplos a seguir. O ponto final deve ser usado para encerrar a frase e não a citação.

- a) supressões: [...];
- b) interpolações, acréscimos ou comentários: [];
- c) ênfases ou destaques: sublinhado, negrito ou itálico.

O artigo 5º da Constituição de 1988 reforça que “todos são iguais perante a lei, sem distinção de qualquer natureza [...]” (Brasil, 1988, p. 5).

“Agora eu quero contar as [verdadeiras] histórias da beira do cais da Bahia” (Amado, 1936, p. 5).

Segundo Brody e Harnard (2004, *slide 2*, tradução nossa, grifo nosso), “o acesso aberto **maximiza e acelera** o impacto das pesquisas e, conseqüentemente, sua produtividade, progresso e recompensa”.

Dados obtidos em palestras, discursos, comunicações, entre outros, devem ser indicados no texto ou em nota, não gerando referência.

Em discurso proferido por Jadir dos Santos, em 21 de março de 2019, no auditório da ABNT, foram descritos os principais aspectos da cultura organizacional.

Ou:

No texto:

Jadir dos Santos descreveu os principais aspectos da cultura organizacional¹.

Na nota:

¹ Discurso proferido no auditório da ABNT, em 21 de março de 2019.

3.2 CITAÇÕES DIRETAS

Transcrição textual de parte da obra do autor consultado. Citações com até três linhas devem figurar entre aspas duplas, com a indicação de responsabilidade, a data e a página, se houver. Seguem exemplos:

Canuto (1999, p. 15) afirma que seu trabalho “[...] surgiu de uma paixão incontrolável”.

“A representação autobiográfica da infância oscila entre a idade do ouro e o inferno” (Larreta; Giucci, 2007, p. 17).

“O Poder Executivo envidará esforços no sentido de antecipar a entrega do plano previsto no caput deste artigo em pelo menos 15 dias” (Brasil, 1999).

Observação: No último exemplo, a fonte de informação em questão, não é paginada.

Para citações diretas de documentos não paginados, convém que se indique a localização do trecho citado, conforme exemplos:

“[...] a transmissão total compreende todos os direitos de autor, salvo os de natureza moral e os expressamente excluídos por lei [...]” (Brasil, 1998, cap. V, art. 49, inc. I).

“Na década de 1930, Piaget desenvolve um programa de pesquisa experimental junto aos seus três filhos [...]” (Dongo-Montoya, 2009, local. 264).

Observação: No último exemplo, a fonte de informação em questão trata-se de um documento eletrônico, cujo número do localizador deve ser precedido pela abreviatura (local.).

As citações diretas com mais de três linhas devem ser destacadas com recuo de 4 cm da margem esquerda, em fonte tamanho 10, sem aspas, sem recuo de parágrafo e digitadas utilizando espaço simples:

No Brasil, a automatização da indústria é bem recente e, atualmente, a indústria brasileira está diante de problemas de competição internacional devido à facilidade de ingresso de produtos estrangeiros, estimulado pela globalização da economia. Neste contexto, Rosário (2005, p. 30) diz que:

4 cm de
reco

O consumidor também passou a exigir maior qualidade dos produtos, razão pela qual a produtividade e a qualidade passaram a figurar como alvos dos sistemas produtivos e são entendidas hoje como a única forma de obter competitividade e sobreviver em um mercado livre, em que o consumidor é a figura principal. Diante desta situação, a manufatura ocupa lugar de destaque nesse ambiente e automação se constitui em um meio de obter qualidade e produtividade.

3.3 CITAÇÕES INDIRETAS

Nesta situação, o autor tem a liberdade para escrever com suas palavras as ideias do autor consultado, porém, também é necessário referenciá-lo, por meio da indicação de responsabilidade e da data. Para este tipo de citação não se utiliza aspas e a indicação da página ou localização é opcional.

Identificaram-se diversos estudos que tratavam do comportamento informacional dos usuários de bibliotecas universitárias (Gonçalves, 2019).

Os autores Antunes (2016), Bezerra (2019) e Silva (2017) abordam a temática da área da Psicologia da Administração.

Conforme a classificação proposta por Authier-Reiriz (1982), a ironia seria assim uma forma implícita de heterogeneidade mostrada.

3.4 CITAÇÃO DE CITAÇÃO

Citação direta ou indireta de um texto a cuja fonte original não se teve acesso. Os elementos devem ser indicados na seguinte ordem: autoria ou a primeira palavra do título; data; página do documento original, se houver; a

expressão *apud*; autoria ou a primeira palavra do título; data; página da fonte consultada, se houver:

Segundo Freire (1994, p. 13 *apud* Streck; Redin; Zitkoski, 2017, p. 25), “[...] a pedagogia do oprimido como centro, me aparecem tão atuais quanto outros a que me refiro dos anos 80 e de hoje”.

Pela abordagem de Boss e Krauss (2007 *apud* Bender, 2014), as tecnologias de comunicação bem como as tecnologias de ensino são fundamentais para o desenvolvimento da aprendizagem baseada em projetos.

Alguns objetivos apontados nas Diretrizes Curriculares Nacionais da Educação Básica são:

I – sistematizar os princípios e diretrizes gerais da Educação Básica contidos na Constituição, na LDB e demais dispositivos legais, traduzindo-os em orientações que contribuam para assegurar a formação básica comum nacional, tendo como foco os sujeitos que dão vida ao currículo e à escola (Brasil, 2013, p. 7 *apud* Brasil, 2016, p. 7).

3.5 INDICAÇÃO DA CITAÇÃO NO TEXTO

As citações devem ser indicadas no texto por um sistema de chamada: autor-data ou numérico. O método adotado deverá ser seguido em todo o trabalho. Todas as citações devem ter as respectivas fontes (referências) relacionadas na lista de referências ao final do trabalho.

3.5.1 Sistema autor-data

a) pessoa física: a indicação deve ser feita pelo sobrenome do autor, em letras maiúsculas e minúsculas:

No texto:

“O que lhe faltou de sério na vida guardou-o para a arte” (Monterado, 1978, p. 187).

Na lista de referências:

MONTERADO, Lucas de. **História da arte**: com um apêndice sobre as artes no Brasil. 2. ed. São Paulo: LTC, 1978.

b) pessoa jurídica: a indicação deve ser feita pelo nome completo ou sigla da instituição:

“A promoção e proteção da saúde são essenciais para o bem-estar do homem e para o desenvolvimento econômico e social sustentável” (Organização Mundial da Saúde, 2010, p. xi).

“Durante o Século XV, os portugueses decidiram que a melhor maneira para prosperar economicamente era acabar com o monopólio das cidades italianas, passando a negociar diretamente com o Oriente” (IBGE, 2011, p. 3).

Ainda em relação à pessoa jurídica, quando a autoria for instituição governamental, a indicação deve ser pelo nome do órgão superior, conforme exemplo:

No texto:

O mecanismo proposto para viabilizar esta concepção é o chamado Contrato de Gestão, que conduziria à captação de recursos privados como forma de reduzir os investimentos públicos no ensino superior (Brasil, 1995).

Na lista de referências:

BRASIL. Ministério da Administração Federal e da Reforma do Estado. **Plano diretor da reforma do aparelho do Estado**. Brasília, DF: Ministério da Administração Federal e da Reforma do Estado, 1995.

c) fontes de informação sem autoria: a indicação deve ser feita pelo título, de acordo com os exemplos:

No texto:

“O inglês é uma língua germânica” (Inglês, 2012, p. 7).

Na lista de referências:

INGLÊS: guia de conversação. São Paulo: Lonely Planet: Globo Livros, 2012.

Observação: neste exemplo, o título é composto por uma única palavra.

No texto:

“As IES implementarão mecanismos democráticos, legítimos e transparentes de avaliação sistemática das suas atividades, levando em conta seus objetivos institucionais e seus compromissos para com a sociedade” (Anteprojeto [...], 1987, p. 55).

Na lista de referências:

ANTEPROJETO de lei. **Estudos e Debates**, Brasília, DF, n. 13, p. 51-60, jan. 1987.

Observação: neste exemplo, o título é composto por mais de uma palavra, daí o uso da supressão [...] após a primeira palavra que o compõe.

Caso os títulos sejam iniciados por artigo (definido ou indefinido), ou ainda, monossílabos, estes deverão compor a indicação da citação, conforme exemplos:

No texto:

E eles disseram “globalização”, e soubemos que era assim que chamavam a ordem absurda em que dinheiro é a única pátria à qual se serve e as fronteiras se diluem, não pela fraternidade, mas pelo sangramento que engorda poderosos sem nacionalidade (A for [...], 1995, p. 4).

Na lista de referências:

A FLOR prometida. **Folha de S. Paulo**, São Paulo, ano 75, n. 24.105, p. 4, 2 abr. 1995.

No texto:

“Em Nova Londrina (PR), as crianças são levadas às lavouras a partir dos 5 anos”
(Nos canaviais [...], 1995, p. 12).

Na lista de referências:

NOS CANAVIAIS, mutilações em vez de lazer e escola. **O Globo**, Rio de Janeiro, ano 70, n. 22.516, 16 jul. 1995. O País, p. 12.

Para citação de fontes com quatro ou mais autores, indicar o primeiro, seguido da expressão *et al.*

De acordo com Maciel *et al.* (2019, p. 163)

os resultados dos testes mostraram uma maior prevalência (66,2%) de insatisfação com imagem corporal (Resultados do BSQ) e uma menor proporção (27,78%) de risco para desenvolvimento de transtornos alimentares (Resultados do EAT-26) [...].

3.5.2 Sistema numérico

O sistema numérico possui, como algumas de suas características:

- a) a indicação da fonte se dá por numeração única e consecutiva, em algarismos arábicos, remetendo à lista de referências ao final do documento, do capítulo ou da parte, na mesma ordem em que aparecem no texto;
- b) a numeração não pode ser iniciada a cada página, e, caso haja repetição da fonte consultada, deve ser representada pelo mesmo número;
- c) o sistema numérico não pode ser utilizado quando há notas de rodapé;
- d) a indicação da numeração pode ser feita entre parênteses, alinhada ao texto ou em expoente.

No texto:

“No Brasil, o Amapá foi um estado pioneiro no reconhecimento dos direitos territoriais indígenas”¹, p. 30.

Diz Rui Barbosa: “Tudo é viver, previvendo” (2, p. 34).

Na lista de referências:

¹ GALLOIS, Dominique Tilkin; GRUPIONI, Denise Fajardo. **Povos indígenas no Amapá e norte do Pará: quem são, onde estão, quantos são, como vivem e o que pensam?** São Paulo: Iepé, 2005.

² BARBOSA, Rui. **O dever do advogado: carta a Evaristo de Moraes.** Rio de Janeiro: EDIPRO, 2007.

No texto:

Por meio da compra, o Banco Central concede moeda pelos títulos, aumentando a oferta de crédito, o valor dos títulos, diminuindo a taxa de juros (5, 7).

Na lista de referências:

⁵ CARVALHO, C. E.; OLIVEIRA, G. C.; MONTEIRO, M. B. O Banco Central do Brasil: institucionalidade, relações com a sociedade civil, autonomia e controle democrático. **IPEA: texto para discussão**, Rio de Janeiro, v. 1, n. 1.518, p. 1-73, dez. 2010.

⁶ BADE, R.; PARKIN, M. **Central Bank lows and monetary policy.** Ontario: University of Western Ontario, 1985.

⁷ BANCO CENTRAL DO BRASIL. Departamento de Relacionamento com Investidores e Estudos Especiais. **Funções do Banco Central do Brasil.** Brasília, DF: Banco Central, 2016.

4 REFERÊNCIAS

Referência é o conjunto padronizado de elementos descritivos, retirados de um documento, permitindo sua identificação individual. Permite ao leitor, aprofundar-se no assunto ou conhecer o que o autor usou como fontes de pesquisa. Permite também recuperar o original citado no corpo do trabalho.

Quanto à apresentação, as referências devem ser dispostas em ordem alfabética, alinhadas somente à esquerda do texto, com espaçamento simples, sem recuo de parágrafo e separadas entre si por um espaço simples em branco, após a conclusão.

A palavra “Referências” deverá vir centralizada e em página separada dos elementos textuais, apresentando a mesma formatação das seções primárias. O recurso tipográfico escolhido para destacar determinado elemento que compõe a referência é o negrito, devendo ser adotado o mesmo recurso em todas elas. Esta regra não se aplica a documentos sem autoria, visto que o elemento de entrada é o próprio título, cuja primeira palavra deve figurar em letras maiúsculas, desconsiderando artigos e palavras monossilábicas.

Nos documentos on-line, acrescentar como elementos essenciais o endereço eletrônico e a data de acesso - ver exemplos nas seções subsequentes. Esta situação, no entanto, não se aplica a mensagens e documentos eletrônicos cujos endereços não estejam disponíveis.

Os exemplos de referências apresentados a seguir baseiam-se na ABNT NBR 6023 (2020), de acordo com o tipo de material.

4.1 MONOGRAFIA (LIVROS E AFINS)

Os elementos essenciais para livro e/ou folheto são: autor, título, subtítulo (se houver), edição (se houver), local, editora e data de publicação:

LUCK, Heloisa. **Liderança em gestão escolar**. 4. ed. Petrópolis: Vozes, 2010.

Caso a referência tenha dois ou três autores, indicar da mesma forma, separando-os por ; (ponto e vírgula):

CAPUANO, F. G.; IDOETA, I. V. **Elementos de eletrônica digital**. São Paulo: Érica, 2011.

Quando houver até três autores, todos devem ser indicados:

PASSOS, L. M. M.; FONSECA, A.; CHAVES, M. **Alegria de saber: matemática, segunda série, 2, primeiro grau: livro do professor**. São Paulo: Scipione, 1995.

Havendo quatro ou mais autores, convém indicar todos, porém, permite-se que se indique apenas o primeiro, seguido da expressão et al. O critério adotado deverá ser aplicado em todas as referências:

URANI, A. *et al.* **Constituição de uma matriz de contabilidade social para o Brasil**. Brasília, DF: IPEA, 1994.

Quando houver indicação explícita de responsabilidade pelo conjunto da obra, em coletâneas de vários autores, a entrada deve ser feita pelo nome do responsável, seguido da abreviação, em letras minúsculas e no singular, do tipo de participação (organizador, compilador, editor, coordenador, entre outros), entre parênteses. Havendo mais de um responsável, o tipo de participação deverá constar, no singular, após o último nome:

FERREIRA, Léslie Piccolotto (org.). **O fonoaudiólogo e a escola**. São Paulo: Summus, 1991.

MARCONDES, E.; LIMA, I. N. de (coord.). **Dietas em pediatria clínica**. 4. ed. São Paulo: Sarvier, 1993.

4.2 PARTE DE LIVROS, FOLHETOS E APOSTILAS

Inclui seção, capítulo, volume, fragmento e outras partes de uma obra, com autor e/ou título próprios. Os elementos essenciais são: autor e título da parte, seguidos da expressão *In:* ou *Separata de:*, e da referência completa da monografia

no todo. No final da referência, deverá constar a descrição física da parte (paginação):

ROMANO, Giovanni. Imagens da juventude na era moderna. *In*: LEVI, G.; SCHMIDT, J. (org.). **História dos jovens 2**: a época contemporânea. São Paulo: Companhia das Letras, 1996. p. 7-16.

4.3 ARTIGO, SEÇÃO E/OU MATÉRIA DE PUBLICAÇÃO PERIÓDICA

Inclui partes de publicação periódica, artigo, comunicação, editorial, entrevista, recensão, reportagem, resenha e outros. Os elementos essenciais são: autor, título do artigo ou da matéria, subtítulo (se houver), título do periódico, subtítulo (se houver), local de publicação, numeração do ano e/ou volume, número e/ou edição, tomo (se houver), páginas inicial e final, e data ou período de publicação:

TEICH, D. H. A solução veio dos emergentes. **Exame**, São Paulo, ano 43, n. 9, ed. 943, p. 66-67, 20 maio 2009.

MENDONÇA, Lenny; SUTTON, Robert. Como obter sucesso na era do código aberto. **HSM Management**, São Paulo, ano 12, v. 5, n. 70, p. 102-106, set./out. 2008.

DANTAS, José Alves et al. Regulação da auditoria em sistemas bancários: análise do cenário internacional e fatores determinantes. **Revista Contabilidade & Finanças**, São Paulo, v. 25, n. 64, p. 7-18, jan./abr. 2014. DOI: <http://dx.doi.org/10.1590/S1519-70772014000100002>. Disponível em: http://www.scielo.br/scielo.php?script=sci_arttext&pid=S151970772014000100002&lng=en&nrm=iso. Acesso em: 11 ago. 2022.

4.4 TRABALHOS ACADÊMICOS

Os elementos essenciais são: autor, título, subtítulo (se houver), ano de depósito, tipo do trabalho (tese, dissertação, trabalho de conclusão de curso e

outros), grau (especialização, doutorado, entre outros) e curso entre parênteses, vinculação acadêmica, local e data de apresentação ou defesa:

AGUIAR, André Andrade de. **Avaliação da microbiota bucal em pacientes sob uso crônico de penicilina e benzatina**. 2009. Tese (Doutorado em Cardiologia) – Faculdade de Medicina, Universidade de São Paulo, São Paulo, 2009.

COELHO, Ana Cláudia. **Fatores determinantes de qualidade de vida física e mental em pacientes com doença pulmonar intersticial**: uma análise multifatorial. 2009. Dissertação (Mestrado em Ciências Médicas) – Faculdade de Medicina, Universidade Federal do Rio Grande do Sul, Porto Alegre, 2009. Disponível em:
<http://www.lume.ufrgs.br/bitstream/handle/10183/16359/000695147.pdf?sequence=1>. Acesso em: 4 set. 2009.

4.5 DOCUMENTOS DE ACESSO EXCLUSIVO EM MEIO ELETRÔNICO

Estão inclusos neste grupo sites, e-mail, redes sociais, mensagens eletrônicas, blogs, programas de computador etc. Os elementos essenciais são: autor, título da informação, serviço ou produto, versão ou edição (se houver), local, data e descrição física do meio eletrônico:

A GAME of Thrones: the board game. 2nd. ed. Roseville: FFG, 2017. 1 jogo eletrônico.

ALMEIDA, M. P. S. **Fichas para MARC**. Destinatário: Maria Teresa Reis Mendes. [S. l.], 12 jan. 2002. 1 mensagem eletrônica.

APPLE. **OS X El Capitan**. Versão 10.11.6. [Cupertino]: Apple, c2017.

CID, Rodrigo. Deus: argumentos da impossibilidade e da incompatibilidade. In: CARVALHO, Mário Augusto Queiroz et al. **Blog investigação filosófica**. Rio de Janeiro, 23 abr. 2011. Disponível em: <http://investigacao-filosofica.blogspot.com/search/label/Postagens>. Acesso em: 23 ago. 2011.

FUNDAÇÃO BIBLIOTECA NACIONAL (Brasil). **BNDIGITAL I**: Coleção Casa dos Contos. Rio de Janeiro, 23 fev. 2015. Facebook: bibliotecanacional.br. Disponível em:
<https://www.facebook.com/bibliotecanacional.br/photos/a.241986499162080.73699.217561081604622/1023276264366429/?type=1&theater>. Acesso em: 26 fev. 2015.

OLIVEIRA, José P. M. **Repositório digital da UFRGS é destaque em ranking internacional**. Maceió, 19 ago. 2011. Twitter: @biblioufal. Disponível em:
<http://twitter.com/#!/biblioufal>. Acesso em: 20 ago. 2011.

SOARES, Fernando. Como levar Internet às áreas remotas do Brasil. **[Site] GHZ Ciência e Tecnologia**. [Porto Alegre], 4 set. 2020. Disponível em:
<https://gauchazh.clicrbs.com.br/tecnologia/noticia/2020/09/como-levar-internet-as-areas-remotas-do-brasil-ckeogzcb000e014yro2qgssw.html>. Acesso em: 16 mar. 2022.

4.6 EVENTOS

Inclui o conjunto dos documentos resultantes de eventos, tais como, atas, anais, proceedings, entre outros:

BRAYNER, A. R. A.; MEDEIROS, C. B. Incorporação do tempo em SGBD orientado a objetos. In: SIMPÓSIO BRASILEIRO DE BANCO DE DADOS, 9., 1994, São Paulo. **Anais** [...]. São Paulo: USP, 1994. p. 16-29.

CONGRESSO DE INICIAÇÃO CIENTÍFICA DA UFPE, 4., 1996, Recife. **Anais eletrônicos** [...]. Recife: UFPE, 1996. Disponível em:
<http://www.propesq.ufpe.br/anais/anais.htm>. Acesso em: 21 jan. 1997.

CONGRESSO LATINO-AMERICANO DE BIBLIOTECONOMIA E DOCUMENTAÇÃO, 1., 1980, Salvador. **Anais** [...] Salvador: FEBAB, 1980.

PALETTA, F. A. C. et al. Biblioteca Digital de Teses e Dissertações da Biblioteca do Conjunto das Químicas/USP: digitalização retrospectiva: estudo de caso. In: SEMINÁRIO NACIONAL DE BIBLIOTECAS UNIVERSITÁRIAS, 16.; SEMINÁRIO INTERNACIONAL DE BIBLIOTECAS DIGITAIS, 2., 2010, Rio de Janeiro. **Anais** [...]. Rio de Janeiro: UFRJ; São Paulo: CRUESP, 2010. 1 pen drive.

4.7 PATENTES

Os elementos essenciais são: inventor (autor), título, nomes do depositante e/ou titular e do procurador (se houver), número da patente, data de depósito e data de concessão da patente (se houver):

BERTAZZOLI, Rodnei et al. **Eletrodos de difusão gasosa modificados com catalisadores redox, processo e reator eletroquímico de síntese de peróxido de hidrogênio utilizando os mesmos**. Depositante: Universidade Estadual de Campinas. Procurador: Maria Cristina Valim Lourenço Gomes. BR n. PI0600460-1A. Depósito: 27 jan. 2006. Concessão: 25 mar. 2008.

GALEMBECK, Fernando; SOUZA, Maria de Fátima Brito. **Process to obtain an Intercalated or exfoliated polyester with clay hybrid nanocomposite material**. Depositante: Universidade Estadual de Campinas; Rhodia Ster S/A. WO2005/030850 A1, Depósito: 1 Oct. 2003, Concessão: 7 Apr. 2005. Disponível em:
http://www.iprillage.info/portal/servlet/DIIDirect?CC=WO&PN=2005030850&DT=A1&SrcAuth=Wila&Token=UtWHB3Mmc98t05i1AVPmaGE5dYhs00Nlt38dpA3EfnOosue2.GSz63ySsliukTB8VQWW32lISV87n4_naNBY8lhYY30RwIUeDo_8Yo8UVD0. Acesso em: 27 ago. 2010.

4.8 AUTORIA DESCONHECIDA

Quando o autor da obra não puder ser identificado, a entrada para a referência é feita pelo título do documento, devendo a primeira palavra figurar em letras maiúsculas, assim como artigos e monossílabos que a anteceder, caso se aplique.

A ÉTICA da informação no mercado do ano 2000: o papel da fonte e da imprensa. Rio de Janeiro: CVM, FENAJ, 1999.

ONDA de frio: reviravolta traz vento e forte chance de neve. Zero Hora, Porto Alegre, ano 47, n. 16.414, 12 ago. 2010. Disponível em:
<http://www.clicbs.com.br/zerohora/jsp/default.jsp?uf=1&action=fip>. Acesso em: 12 ago. 2010.

4.9 DOCUMENTO JURÍDICO

Para legislação, onde se inclui Constituição, Decreto, Decreto-Lei, Emenda Constitucional, Emenda à Lei Orgânica, Lei Complementar, Lei Delegada, Lei Ordinária, Lei Orgânica e Medida Provisória, entre outros, os elementos essenciais são: jurisdição, ou cabeçalho da entidade, em letras maiúsculas; epígrafe e ementa transcrita conforme publicada; dados da publicação. Quando necessário, acrescentam-se à referência os elementos complementares para melhor identificar o documento, como: retificações, alterações, revogações, projetos de origem, autoria do projeto, dados referentes ao controle de constitucionalidade, vigência, eficácia, consolidação ou atualização:

BRASIL. [Constituição (1988)]. **Constituição da República Federativa do Brasil de 1988**. Brasília, DF: Presidência da República, [2016]. Disponível em: http://www.planalto.gov.br/ccivil_03/Constituicao/Constituicao.htm. Acesso em: 1 jan. 2017.

CURITIBA. **Lei n. 12.092, de 21 de dezembro de 2006**. Estima a receita e fixa a despesa do município de Curitiba para o exercício financeiro de 2007. Curitiba: Câmara Municipal, [2007]. Disponível em:
<http://domino.cmc.pr.gov.br/contlei.nsf/98454e416897038b052568fc004fc180/e5df879ac6353e7f032572800061df72>. Acesso em: 22 mar. 2007.

Para jurisprudência, onde se inclui acórdão, decisão interlocutória, despacho, sentença, súmula, entre outros, os elementos essenciais são: jurisdição (em letras maiúsculas); nome da corte ou tribunal; turma e/ou região (entre

parênteses, se houver); tipo de documento (agravo, despacho, entre outros); número do processo (se houver); ementa (se houver); vara, ofício, cartório, câmara ou outra unidade do tribunal; nome do relator (precedido da palavra Relator, se houver); data de julgamento (se houver); dados da publicação. Ao final da referência, como notas, podem ser acrescentados elementos complementares para melhor identificar o documento, como: decisão por unanimidade, voto vencedor, voto vencido. Em ementas e epígrafes demasiadamente longas, pode-se suprimir parte do texto, desde que não seja alterado o sentido. A supressão deverá ser indicada por reticências, entre colchetes.

BRASIL. Supremo Tribunal Federal (2. Turma). **Recurso Extraordinário 313060/SP**. Leis n. 10.927/91 e n. 11.262 do município de São Paulo. Seguro obrigatório contra furto e roubo de automóveis. Shopping centers, lojas de departamento, supermercados e empresas com estacionamento para mais de cinquenta veículos. Inconstitucionalidade. Recorrente: Banco do Estado de São Paulo S/A – BANESPA. Recorrido: Município de São Paulo. Relatora: Min. Ellen Gracie, 29 de novembro de 2005. Disponível em: <http://redir.stf.jus.br/paginadorpub/paginador.jsp?docTP=AC&docID=260670>. Acesso em: 19 ago. 2011.

BRASIL. Superior Tribunal de Justiça. Súmula n. 333. Cabe mandado de segurança contra ato praticado em licitação promovida por sociedade de economia mista ou empresa pública. **Diário da Justiça**: seção 1, Brasília, DF, ano 82, n. 32, p. 246, 14 fev. 2007.

4.10 LOCAL

O local de publicação (cidade) deverá ser indicado como consta no documento. Na ausência do nome da cidade, pode ser indicado o estado ou o país, desde que conste no documento. No caso de cidades homônimas, acrescenta-se a sigla do estado ou o nome do país, separados por vírgula. Exemplo: Viçosa, AL; Viçosa, MG.

Quando o local de publicação não for mencionado em um documento, mas puder ser identificado, deverá ser colocado entre colchetes:

LAZZARINI NETO, Sylvio. **Cria e recria**. [São Paulo]: SDF Editores, 1994.

Utiliza-se a expressão *sine loco*, abreviada, entre colchetes caso não seja possível identificar o local de publicação:

KRIEGER, Gustavo; NOVAES, Luís Antonio; FARIA, Tales. **Todos os sócios do presidente**. 3. ed. [S. l.]: Scritta, 1992.

4.11 EDITORA

O nome da editora, da gravadora, entre outras instituições responsáveis pela publicação, deverá ser indicado como aparece no documento, suprimindo-se as palavras que designam a natureza jurídica ou comercial.

A expressão *sine nomine* deverá ser utilizada abreviada, em itálico e entre colchetes [s. n.], quando a editora não puder ser identificada:

FRANCO, I. **Discursos**: de outubro de 1992 a agosto de 1993. Brasília, DF: [s. n.], 1993.

Quando o local e o editor não puderem ser identificados na publicação, devem utilizar as expressões *sine loco* e *sine nomine*, abreviadas, em itálico, entre colchetes e separadas por dois pontos [S. l.: s. n.]:

GONÇALVES, F. B. **A história de Mirador**. [S. l.: s. n.], 1993.

4.12 DATA

Sendo elemento essencial à referência, é necessária a indicação de alguma data, seja ela de publicação, distribuição, *copyright* (direitos autorais), impressão, apresentação (depósito) de um trabalho acadêmico ou outra data que constar no documento. Se nenhuma data puder ser identificada, registrar uma data aproximada entre colchetes:

Data provável: [1998?]
Data certa não indicada no item: [2007]
Década certa: [197-]
Década provável: [197-?]
Século certo: [19- -]
Século provável: [19- -?]

5 TRABALHOS ACADÊMICOS

O Trabalho de Conclusão de Curso (TCC) ou monografia, a dissertação e a tese, são alguns dos tipos de trabalhos acadêmicos, cuja estrutura está normalizada pela ABNT NBR 14724 (2011). Nas seções de 5.1 a 5.5.4 estão relacionados os principais elementos componentes de um trabalho acadêmico, na sequência em que devem ser apresentados.

O artigo, tipo de trabalho adotado pela maioria das Faculdades SENAI-SP, será abordado no capítulo 6, pois possui norma específica de apresentação.

5.1 ESTRUTURA

A estrutura de trabalhos acadêmicos compreende parte externa e interna, que se subdividem em elementos pré-textuais, textuais e pós-textuais. A disposição destes elementos está representada na figura 2:

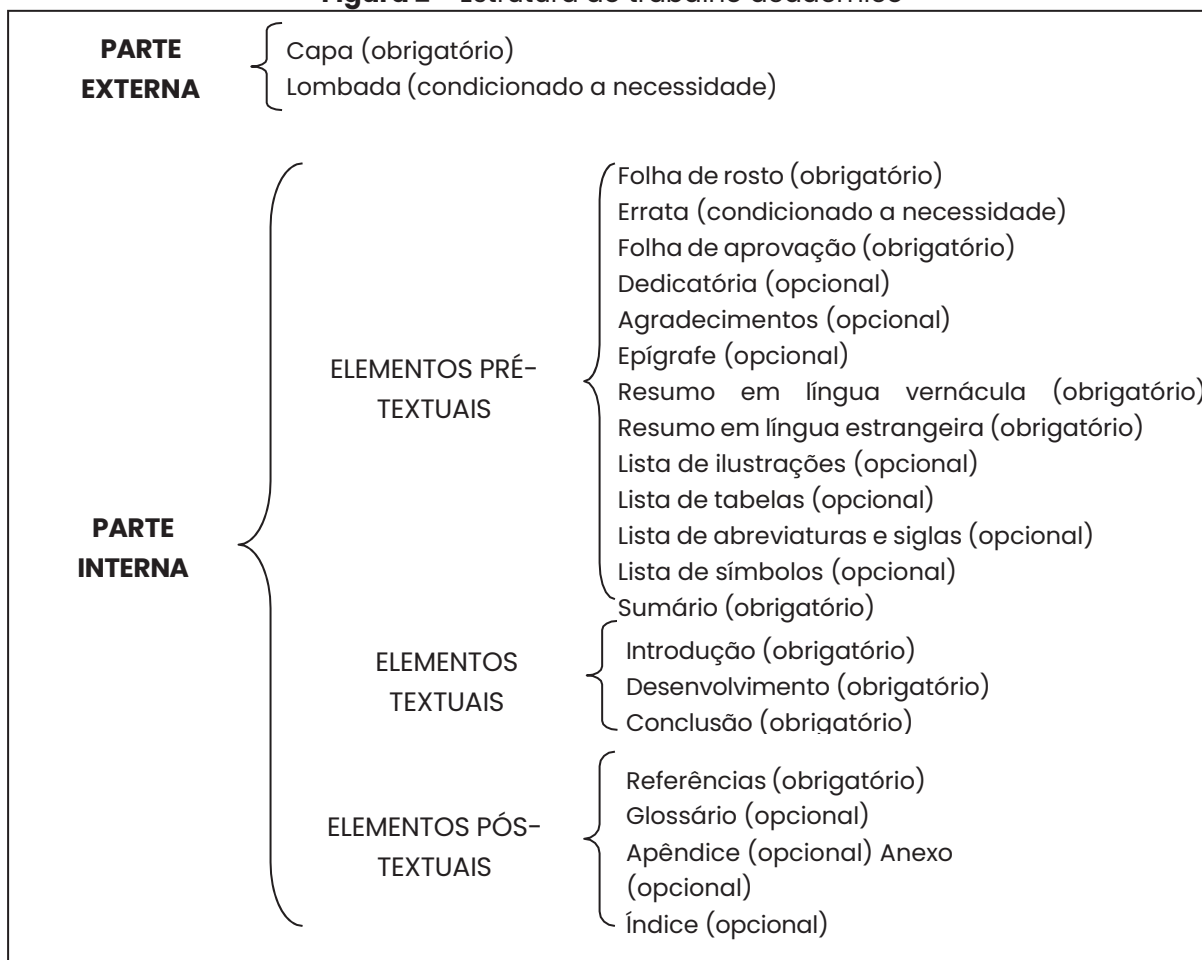
Figura 2 - Estrutura do trabalho acadêmico

Fonte: Associação Brasileira de Normas Técnicas (2011)

5.2 ELEMENTOS PRÉ-TEXTUAIS

São elementos que antecedem o texto com informações que ajudam na identificação e compreensão do trabalho.

5.2.1 Capa (Obrigatória)

Elemento obrigatório, cujas informações devem ser transcritas em letras maiúsculas, centralizadas, com negrito e na seguinte ordem:

a) nome da instituição

- para unidades da capital: FACULDADE SENAI SÃO PAULO – Campus “Roberto Simonsen” – Brás;

- para demais unidades: FACULDADE DE TECNOLOGIA SENAI “Roberto Mange”;
- b) nome do curso: graduação, pós-graduação etc.
- c) nome do autor: havendo mais de um, colocar em ordem alfabética;
- d) título: deverá ser claro e preciso, identificando o seu conteúdo e possibilitando a indexação e recuperação;
- e) subtítulo (se houver): deverá ser precedido de dois pontos;
- f) cidade: da instituição onde o trabalho for apresentado;
- g) ano: da entrega do trabalho.

Para monografias encadernadas, além da capa interna, é necessária a inserção de uma capa externa, semelhante a primeira, porém, em outro material e cor, a saber: capa dura na cor preta, com letras douradas. Replicar esta formatação à lombada.

Na figura 3, consta um exemplo sugerido para a elaboração de uma capa contendo os elementos acima indicados.

Figura 3 – Modelo de capa

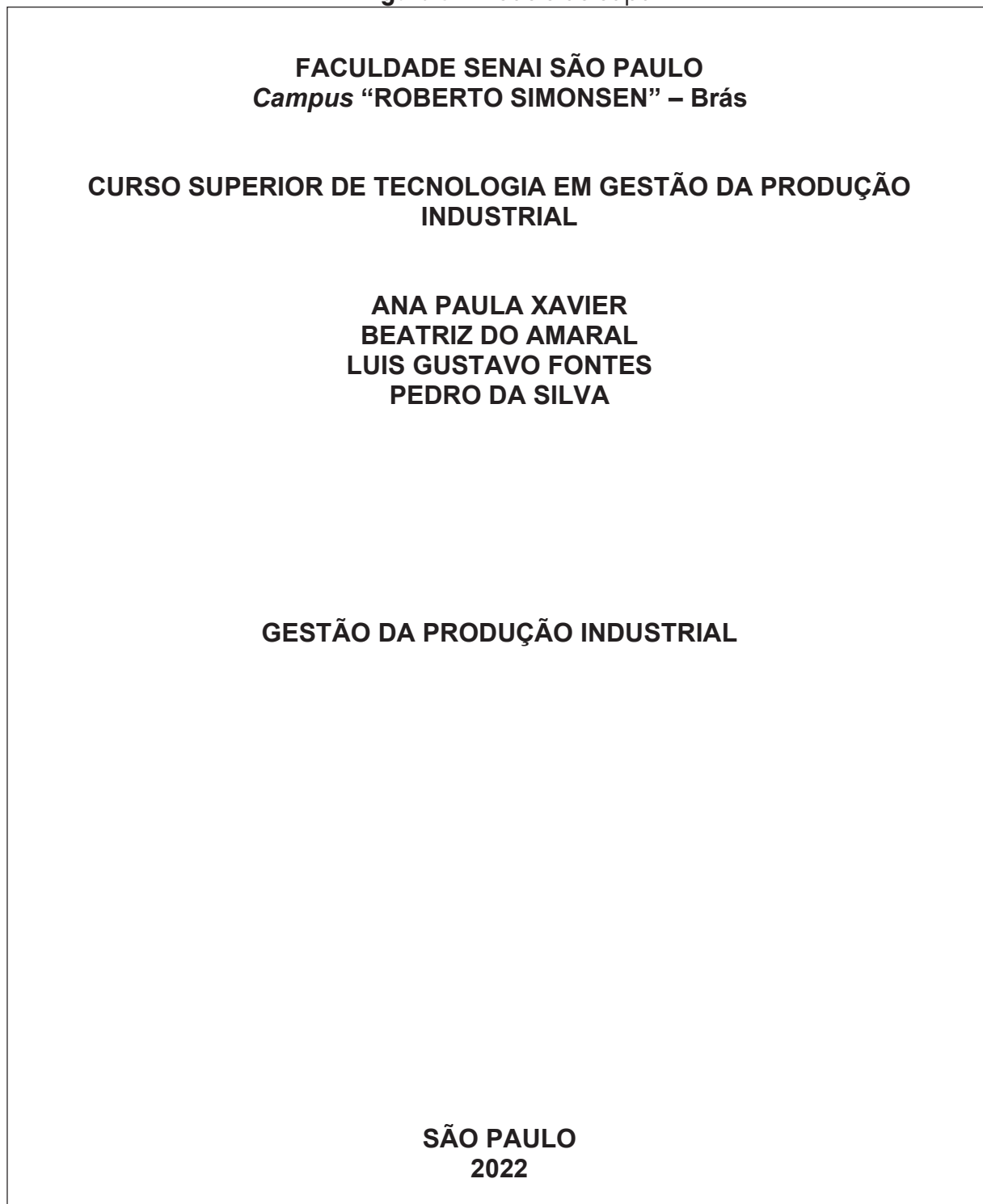

Fonte: elaborada pelos autores

5.2.2 Lombada (condicionado a necessidade)

A lombada deverá conter:

- nome do autor (impresso longitudinalmente e legível do alto para o pé da lombada);
- título do trabalho (impresso da mesma forma que o nome do autor);
- elementos alfanuméricos de identificação no caso de trabalho com mais volumes (por exemplo: v. 2).

Figura 4 – Exemplo de lombada para materiais

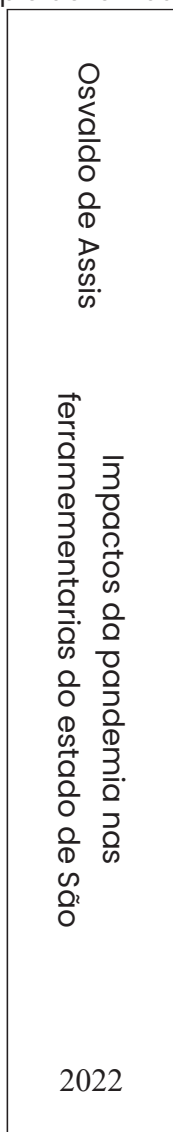

Fonte: elaborada pelos autores

5.2.3 Folha de rosto (obrigatório)

Elemento obrigatório em que devem constar todas as informações que identificam o trabalho.

A folha de rosto deverá conter (figura 5):

a) anverso:

- nome do autor: em letras maiúsculas, negritadas e centralizadas; quando mais de um, colocar em ordem alfabética;
- título: em letras maiúsculas, negritadas e centralizadas;
- subtítulo (se houver): em letras minúsculas, negritadas e centralizadas;
- número do volume (quando necessário): em letras maiúsculas, negritadas e centralizadas;
- natureza (tipo de trabalho acadêmico) e objetivo (aprovação em disciplina, grau pretendido etc.), nome da instituição a que é submetido e área de concentração; texto justificado e alinhado do meio da mancha gráfica (área destinada ao conteúdo) para a direita, com espaçamento simples. Para facilitar essa demarcação, inserir um recuo de parágrafo de 8 cm à esquerda;
- nome do orientador e, se houver, do coorientador;
- cidade: onde será apresentado o trabalho, centralizado e negritado;
- ano: da entrega do trabalho, centralizado e negritado, última linha da folha.
- verso: o verso da folha de rosto é reservado para a ficha catalográfica, elaborada por um bibliotecário, conforme as regras do Código de Catalogação Anglo-Americano vigente e créditos da publicação.

Figura 5 – Modelo de folha de rosto

NOME(S) DO(S) AUTOR(ES) NOME(S) DO(S) AUTOR(ES) NOME(S) DO(S) AUTOR(ES)	
TÍTULO DO TRABALHO: subtítulo do trabalho	
Natureza do trabalho: Texto digitado com espaçamento simples (1,0), alinhamento justificado e recuo de parágrafo de 8 cm à esquerda.	Trabalho de Conclusão de Curso apresentado à Faculdade de Tecnologia SENAI “Roberto Mange”, como requisito à obtenção do grau de Tecnólogo em Fabricação Mecânica. Orientador: Prof. Samuel Silva. Coorientador: Dr. José Edvaldo.
CAMPINAS 2022	

Fonte: elaborada pelos autores

5.2.4 Errata (condicionado à necessidade)

Lista em papel avulso ou encartado, acrescida ao trabalho depois de impresso, onde são apontadas as folhas e linhas que contém erros, seguidas das suas devidas correções. Inserir logo após a folha de rosto, com a referência completa do trabalho e o texto da errata:

ERRATA

SILVA, Antonia da. **Administração da produção**. São Paulo: Artller, 2010.

Folha	Linha	Onde se lê	Leia-se
09	4	estensão	extensão
27	5	producao	produção
30	2	atravez	através

5.2.5 Folha de aprovação (obrigatório)

Inserida logo após a folha de rosto, com os seguintes dados:

- nome do autor – em letras maiúsculas, negritadas e centralizadas; quando mais de um, colocar em ordem alfabética;
- título do trabalho – em letras maiúsculas, negritadas e centralizadas;
- subtítulo (se houver) – em letras minúsculas, negritadas e centralizadas;
- número do volume (quando necessário) – em letras maiúsculas, negritadas e centralizadas;
- natureza (tipo de trabalho acadêmico) e objetivo (aprovação em disciplina, grau pretendido etc.), nome da instituição a que é submetido e área de concentração -texto justificado, com espaçamento simples e alinhado do meio da mancha gráfica (área destinada ao conteúdo) para a direita. Para facilitar essa demarcação, inserir um recuo de parágrafo de 8 cm à esquerda;
- nome do orientador e, se houver, do coorientador, alinhado do meio da mancha gráfica (área destinada ao conteúdo) para a direita, com espaçamento simples. Para facilitar essa demarcação, inserir um recuo de parágrafo de 8 cm à esquerda;
- data de aprovação, nome, titulação e assinatura dos componentes da banca examinadora e instituições a que pertencem, alinhado do meio da mancha gráfica (página) para a direita, com espaçamento simples.

Figura 6 – Modelo de folha de aprovação.

NOME(S) DO(S) AUTOR(ES) NOME(S) DO(S) AUTOR(ES) NOME(S) DO(S) AUTOR(ES)	
TÍTULO DO TRABALHO: subtítulo do trabalho	
Natureza do trabalho: Texto digitado com espaçamento simples (1,0), alinhamento justificado e reco de parágrafo de 8 cm à esquerda.	Trabalho de Conclusão de Curso apresentado à Faculdade de Tecnologia SENAI “Roberto Mange”, como requisito à obtenção do grau de Tecnólogo em Fabricação Mecânica. Orientador: Prof. Samuel Silva. Coorientador: Dr. José Edvaldo.
<hr/> Nome do professor, antecedido do seu título (Profa. Dra., Profa. Me.), instituição do examinador	
<hr/> Nome do professor, antecedido do seu título (Profa. Dra., Profa. Me.), instituição do examinador	
<hr/> Nome do professor, antecedido do seu título (Profa. Dra., Profa. Me.), instituição do examinador	

Fonte: Elaborada pelos autores.

5.2.6 Dedicatória (opcional)

É um elemento sem título e sem indicativo numérico, no qual o autor presta uma homenagem ou dedica seu trabalho a alguém. A apresentação do texto é livre, porém, deve ser escrita com a mesma fonte e o mesmo espaçamento utilizados para digitar o trabalho:

Dedico este trabalho aos meus pais
pelo estímulo e compreensão;
a todos os professores que acreditaram no meu trabalho;
a todos os que, direta ou indiretamente, contribuíram
para a conclusão de mais esta etapa.

5.2.7 Agradecimentos (opcional)

Inseridos após a dedicatória, trata-se do elemento no qual o autor agradece a quem contribuiu ao desenvolvimento e elaboração do trabalho. Por não receber indicativo numérico, este elemento deve figurar centralizado e com a mesma formatação das seções primárias:

AGRADECIMENTOS

Agradeço, primeiramente, a Deus, pela realização deste trabalho.
A todos os professores que contribuíram para o meu enriquecimento cultural ao longo desses quatro anos de graduação.
Em especial, ao meu orientador, Prof. Dr. Paulo dos Santos, o apoio, as conversas e discussões no processo de elaboração desta monografia, que compartilhou comigo sua sabedoria, conduzindo o trabalho de maneira firme, porém amigável, deixando uma contribuição extremamente importante e positiva nesta fase da minha vida acadêmica.
Aos colegas de sala e a todos que, direta ou indiretamente, colaboraram para a conclusão deste trabalho.

5.2.8 Epígrafe (opcional)

Elemento sem indicativo de número e sem título, caracterizado por uma citação textual relacionada ao conteúdo do trabalho, seguida da indicação da autoria. Sua referência completa deverá constar na lista de referências, no final da monografia:

Vamos abrir as portas de nossas bibliotecas, sejam elas infantis, escolares, especializadas, universitárias, nacionais, deixando o leitor caminhar. Com seu toque sutil desperte a ele o acervo, muitas vezes morto, transformando o possível mofo em perfume de vida. (Fragoso, 1996, p. 74).

5.2.9 Resumo em língua vernácula (obrigatório)

O resumo em língua vernácula, ou seja, em língua portuguesa, é um elemento obrigatório e deve seguir as orientações da norma NBR 6028, acrescidas das convenções estabelecidas aos trabalhos acadêmicos apresentados às faculdades do SENAI-SP, conforme instruções a seguir:

- a) ressaltar o objetivo, o método, os resultados e as conclusões do documento;
- b) compor-se de uma sequência de frases concisas e objetivas, e não de enumeração de tópicos;
- c) parágrafo único;
- d) indicar a informação sobre a categoria do trabalho (desenvolvimento de protótipo, estudo de caso, análise de situação, projeto etc.);
- e) as palavras-chave devem figurar logo abaixo do resumo, antecedidas da expressão "Palavras-chave", seguida de dois-pontos, iniciadas com letras minúsculas (exceto nomes próprios), separadas entre si por ponto e vírgula e finalizadas por ponto;
- f) deve-se evitar símbolos, fórmulas, equações, citações etc.;
- g) utilizar verbo na voz ativa e terceira pessoa do singular;
- h) deve conter de 150 a 500 palavras.

RESUMO

Este trabalho apresenta o desenvolvimento de uma janela injetada em material polimérico, a fim de obter um produto que atenda os padrões de mercado, o polímero utilizado para desenvolvimento do produto foi o PET. Foram utilizadas ferramentas de engenharia para o modelamento mecânico da janela e para a simulação do processo de injeção. Foi projetado um molde para esta janela em software de engenharia, o qual seu modelamento 3D pode dar uma noção do quão grande serão os parâmetros usados na máquina e os custos empregados nesse projeto. Por fim, foi feita uma prototipagem da janela em uma escala de 1:6 para se ter uma noção de como ficará o produto. Este trabalho tem como interesse propiciar o incentivo do uso e da criação de produtos plásticos no setor civil, através de materiais sustentáveis ao meio ambiente e de fácil obtenção do homem, ou seja, tanto sua matéria virgem como seu material reciclado.

Palavras-chave: janela injetada; janela de PET; PET na construção civil.

5.2.10 Resumo em língua estrangeira (obrigatório)

Elemento obrigatório, que deverá respeitar as mesmas características do resumo em língua portuguesa. O idioma estrangeiro adotado nos trabalhos acadêmicos apresentados às faculdades do SENAI-SP é o inglês.

5.2.11 Lista de ilustrações (opcional)

Elemento opcional, elaborado de acordo com a ordem apresentada no texto, com cada item designado por seu nome específico, travessão, título e respectivo número da folha ou página. Quando necessário, recomenda-se a elaboração de lista própria para cada tipo de ilustração (desenhos, esquemas, fluxogramas, fotografias, gráficos, mapas, organogramas, plantas, quadros, retratos e outras):

LISTA DE FIGURAS

Figura 1 - Evolução do homem	12
Figura 2 - Respostas da população com problemas visuais.....	21
Figura 3 - Postura padrão usuário X tela	25
Figura 4 - Frequência de idades na classe de usuário x	28
Figura 5 - Classes de usuários com dores lombares	35
Figura 6 - Idade da população X usuários padrão	49

5.2.12 Lista de tabelas (opcional)

Elemento opcional, com a mesma função da lista de ilustrações. O título deve ser centralizado à margem superior da folha e as tabelas citadas na ordem em que aparecem no texto. Na lista, conforme exemplo a seguir, sua indicação ocorre alinhada à esquerda, e seu número separado do título por um travessão, seguido da página em que se encontra:

LISTA DE TABELAS

Tabela 1 - Alguns valores dos coeficientes térmicos	15
Tabela 2 - Ataque por solos e águas sulfatadas	39
Tabela 3 - Classificação dos agregados	50
Tabela 4 - Valores médios obtidos	59

5.2.13 Lista de abreviaturas e siglas (opcional)

Consiste na relação alfabética das abreviaturas e siglas utilizadas no texto, seguidas das palavras ou expressões correspondentes grafadas por extenso:

LISTA DE ABREVIATURAS E SIGLAS

ABNT - Associação Brasileira de Normas Técnicas
ed. - edição
f. - folha
il. - ilustrador
ISBN - International Standard Book Number
NBR - Norma Brasileira Regulamentar
SENAI - Serviço Nacional de Aprendizagem Industrial

5.2.14 Lista de símbolos (opcional)

Nesta lista devem estar todos os símbolos utilizados pelo autor e os seus respectivos significados, organizados de acordo com a ordem apresentada no texto. O título da lista deve ser centralizado à margem superior da folha:

LISTA DE SÍMBOLOS

< Menor que
> Maior que
= Igual
/ Tal que

5.2.15 Sumário (obrigatório)

Elemento obrigatório, elaborado conforme a ABNT NBR 6027 (2012). Apresenta as seções, divisões e outras partes do trabalho, ordenadas conforme aparecem e com a mesma grafia adotada no texto. Não são incluídas no sumário as partes que o antecedem, ou seja, os elementos pré-textuais (dedicatória, agradecimento, epígrafe e listas). Os títulos das seções devem estar alinhados pela margem do título do indicativo mais extenso, inclusive, os elementos pós-textuais:

SUMÁRIO

1	INTRODUÇÃO	1
1.1	Justificativa	2
1.2	Problema	3
1.3	Objetivos	4
1.3.1	Objetivo geral	5
1.3.2	Objetivos Específica	6
2	EDUCAÇÃO A DISTÂNCIA	9
2.1	Ambiente virtual de aprendizagem	12
2.2	Suportes educacionais	14
2.3	Métodos avaliativos	16
2.4	Acompanhamento discente	18
2.4.1	Tutoria	20
2.4.2	Recuperação	22
2.4.3	Monitoria	24
3	METODOLOGIA	26
4	APRESENTAÇÃO E ANÁLISE DOS RESULTADOS	28
4.1	Ensino presencial x Ensino a distância	30
4.2	Perfil geral dos respondentes	32
5	CONSIDERAÇÕES FINAIS	34
	REFERÊNCIAS	36
	APÊNDICE A - QUESTÕES DA ENTREVISTA	40
	ANEXO A - GRADE CURRICULAR DOS CURSOS EAD	42

5.3 ELEMENTOS TEXTUAIS

Parte central do trabalho, que se divide em introdução, desenvolvimento e conclusão ou considerações finais, especificados nas seções de 5.4.1 a 5.5.

5.3.1 Introdução

Parte inicial do texto, em que se delimita o assunto tratado, a justificativa e a importância do tema, os objetivos da pesquisa e a metodologia utilizada. Ela tem por função esclarecer o leitor sobre o conteúdo do trabalho e o raciocínio segundo o qual foi desenvolvido.

5.3.2 Desenvolvimento

Item principal do texto, correspondente ao corpo do trabalho; exposição ordenada e detalhada do assunto, que visa comunicar o resultado da pesquisa. Poderá dividir-se em seções e subseções, estruturadas de acordo com a abordagem do tema e do método.

5.3.3 Considerações finais

Parte final do texto na qual se apresentam, sinteticamente, as considerações correspondentes aos objetivos ou hipóteses elaboradas ao longo do trabalho, além de uma avaliação dos resultados obtidos e a indicação de possíveis recomendações.

5.4 ELEMENTOS PÓS-TEXTUAIS

São os elementos suplementares ao trabalho e, assim como os pré-textuais, também se dividem entre obrigatórios e opcionais. Fazem parte desta categoria os seguintes tópicos: referências (obrigatório), glossário, apêndice, anexo e índice (opcionais). Os títulos dos elementos pós-textuais devem ser centralizados, sem indicativo numérico e com a mesma formatação das seções primárias.

5.4.1 Referências (obrigatório)

Elemento obrigatório que corresponde às fontes de pesquisa consultadas e citadas pelo autor do trabalho, nos mais variados suportes. São elaboradas conforme a ABNT NBR 6023, já detalhada na seção 4.

5.4.2 Glossário (opcional)

Relação, apresentada em ordem alfabética e sem recuo de parágrafo, contendo palavras ou expressões e suas definições utilizadas no documento:

GLOSSÁRIO

Ativo: unidade básica de manutenção, composta de qualquer máquina, edifício ou sistema.

Capacidade Inicial: o nível de performance que um bem físico ou sistema é capaz de atingir no momento em que ele entra em serviço.

Efeito da Falha: o que acontece quando um modo de falha ocorre.

Manutenção programada: qualquer manutenção programada para um determinado período.

Reparo: restauração da capacidade funcional de um item após uma falha funcional.

5.4.3 Apêndice (opcional)

Elemento opcional, constituído por um texto ou documento elaborado pelo autor, a fim de complementar sua argumentação. Esta seção é identificada pelo nome "APÊNDICE", seguido por letras maiúsculas consecutivas, travessão e pelos respectivos títulos:

APÊNDICE A - PESQUISA SOCIOECONÔMICA

Dados Pessoais

1. Sexo: feminino masculino
2. Idade anos
3. Estado Civil:
 Solteiro Casado Viúvo Separado/divorciado
4. Salário Atual: R\$
5. Cargo Atual:
 produção administração chefia
6. Religião:
 Católica Espírita Protestante Outra:
7. Em que cidade você nasceu?
Cidade:
Estado:

5.4.4 Anexo (opcional)

Elemento opcional, constituído por texto ou documento não elaborado pelo autor, cuja função é fundamental, comprovar e/ou ilustrar o trabalho. Esta seção é identificada pelo nome "ANEXO", seguido por letras maiúsculas consecutivas e pelos respectivos títulos. Na parte inferior, a fonte deve ser citada e a respectiva referência deverá constar na lista da seção "Referências":

ANEXO A - PARTICIPAÇÃO DAS INDÚSTRIAS DOS ESTADOS



Fonte: Serviço Nacional de Aprendizagem Industrial (2022)

6 ARTIGO

Antes de iniciar a apresentação dos elementos componentes de um artigo, cabe mencionar que, além das características que já o diferem dos trabalhos acadêmicos abordados no capítulo 5, serão adotados, também, alguns padrões equivalentes às diretrizes para publicação na Revista Científica SENAI-SP – Educação, Tecnologia e Inovação² e na Revista Brasileira de Mecatrônica³.

Para facilitar o entendimento das referidas diferenças, no Apêndice B tem-se um quadro síntese com as principais características dos dois tipos de trabalhos abordados neste manual – monografia e artigo.

Segundo a ABNT NBR 6022 (2018), os artigos classificam-se em:

- a) artigo científico: parte de uma publicação com autoria declarada, de natureza técnica e/ou científica;
- b) artigo de revisão: documento que apresenta e discute trabalhos já publicados por terceiros;
- c) artigo original: aquele que expõe temas ou abordagens originais.
- d) A estrutura dos artigos científicos apresentados às Faculdades SENAI-SP, seguirá o disposto no quadro 2.

² <https://periodicos.sp.senai.br/index.php/rcsenaisp>

³ <https://revistabrmecatronica.sp.senai.br/ojs/index.php/revistabrmecatronica/index>

Quadro 2 – Elementos estruturais de um artigo

Elementos		Característica
Pré-textuais	Título no idioma do documento Título em outro idioma Autor Resumo no idioma do documento Resumo em outro idioma Datas de submissão (no caso das submissões às revistas institucionais) e aprovação Identificação e disponibilidade	Obrigatório Obrigatório Obrigatório Obrigatório Obrigatório Obrigatórias Obrigatórias Opcional
Textuais	Introdução Desenvolvimento Considerações finais	Obrigatórios
Pós-textuais	Referências Glossário Apêndice Anexo Agradecimento	Obrigatórias Opcional Opcional Opcional Opcional

Fonte: Adaptado de Associação Brasileira de Normas Técnicas (2018)

6.1 ELEMENTOS PRÉ-TEXTUAIS

Os elementos pré-textuais obrigatórios estão indicados nas seções de 6.1.1 a 6.1.4 e exemplificados na figura 7.

6.1.1 Título e subtítulo

O título e o subtítulo (se houver), devem ser separados por dois pontos (:) ou diferenciados tipograficamente, compondo a página de abertura do artigo, em letras maiúsculas, em negrito e centralizados. Devem figurar nos idiomas português (idioma do documento) e em idioma estrangeiro que, para os artigos apresentados às Faculdades SENAI-SP é o inglês.

6.1.2 Autor

Inseridos na forma direta (nome e sobrenome). Havendo mais de um autor, podem ser grafados na mesma linha, separados por vírgula (,) ou em linhas distintas. Em nota de rodapé, deve constar o currículo sucinto de cada autor, com vinculação corporativa e endereço de contato.

6.1.3 Resumo

O resumo deve ser elaborado de acordo com a ABNT NBR 6028 (2021), conter de 100 a 250 palavras, redigidas em parágrafo único, sem recuo. Após o resumo, devem ser inseridas de 3 a 5 palavras-chave, iniciadas com letras minúsculas (exceto nomes próprios), separadas entre si por ponto e vírgula e finalizadas por ponto (ver seção 5.3).

Após o resumo e as palavras-chave em língua portuguesa, deverá ser feita a tradução destes elementos para o idioma inglês, seguindo a mesma formatação.

6.1.4 Datas e submissões

Os artigos apresentados às Faculdades SENAI-SP devem conter a data de aprovação, com dia, mês e ano. No caso de publicação nos periódicos institucionais, datas de submissão e aprovação do artigo, conforme as diretrizes editoriais.

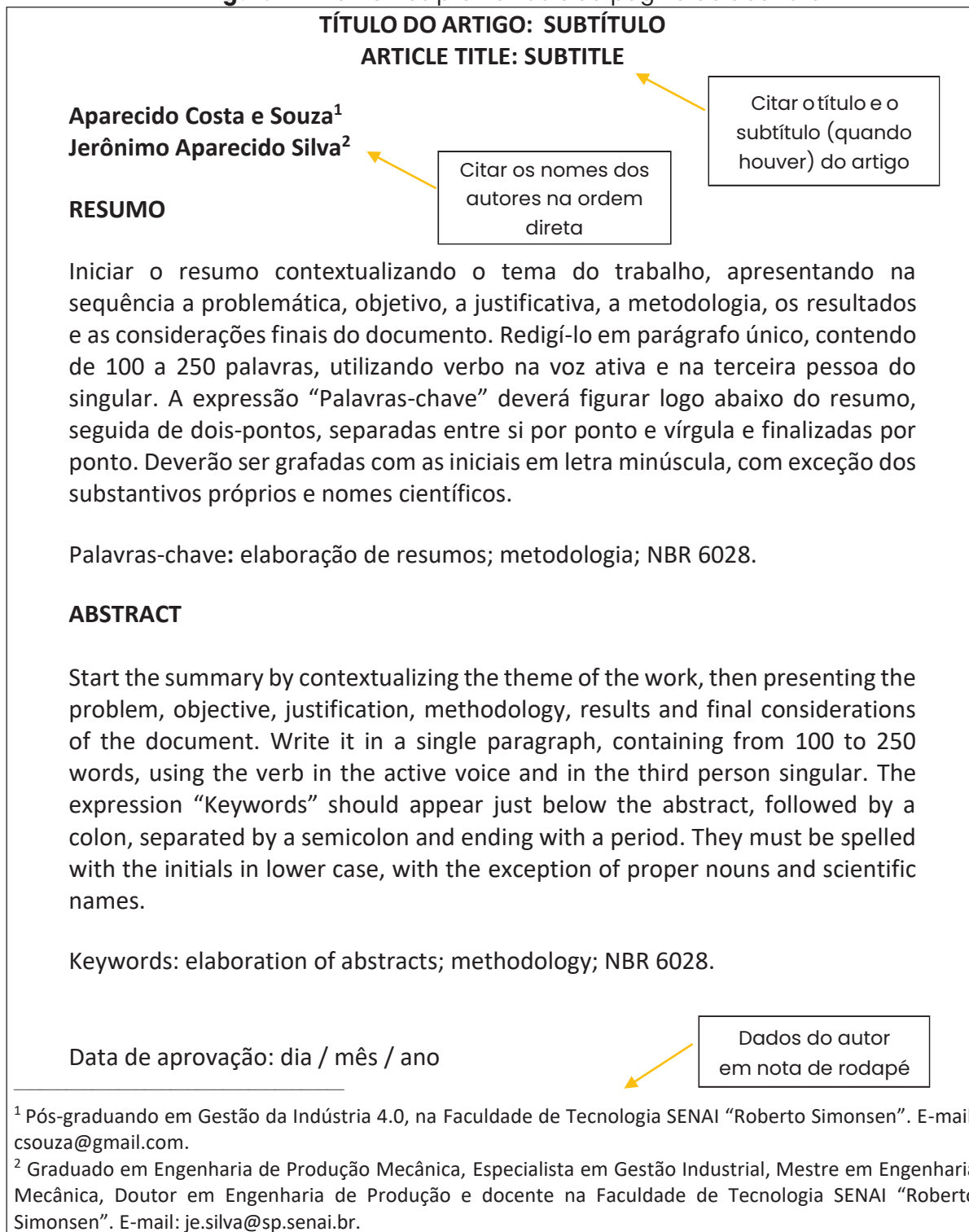
Figura 7 – Elementos pré-textuais da página de abertura

6.2 ELEMENTOS TEXTUAIS

Os elementos textuais dividem-se em introdução, desenvolvimento e conclusão ou considerações finais, conforme seções de 6.2.1 a 6.2.3.

6.2.1 Introdução

Elemento cuja finalidade é apresentar uma visão geral do artigo, a exposição da ideia, o problema a ser abordado, bem como o(s) objetivo(s) e as informações que justifiquem a pesquisa. Deverá apresentar na introdução de “que” se trata o artigo, o “que” e o “porquê” de sua realização. A introdução deverá evidenciar a relevância da pesquisa.

6.2.2 Desenvolvimento

Parte principal do artigo, que contém o levantamento das informações sobre o tema pesquisado como a fundamentação teórica, metodologia e materiais usadas, pesquisas, discussões, resultados, entre outros. Nesta parte o autor fornece as informações necessárias para o leitor entender a investigação, seus aspectos e suas limitações.

6.2.3 Conclusão ou considerações finais

Na “Conclusão” ou “Considerações finais”, último elemento textual do artigo, o pesquisador deverá retomar, de forma sucinta, os objetivos propostos no início do trabalho, esclarecendo se foram ou não alcançados como pretendido.

Deve indicar também suas percepções sobre os resultados obtidos, demonstrando a contribuição deles, bem como, levantando possíveis sugestões e recomendações.

6.3 ELEMENTOS PÓS-TEXTUAIS

Nas seções de 6.3.1 a 6.3.4 têm-se explanações referentes aos elementos pós-textuais.

6.3.1 Referências

As referências, único elemento pós-textual obrigatório, devem ser elaboradas conforme ABNT NBR 6023, detalhadas no capítulo 4.

Quanto à apresentação, as referências devem ser dispostas em ordem alfabética, alinhadas somente à esquerda do texto, com espaçamento simples, sem recuo de parágrafo e separadas entre si por um espaço simples em branco.

A palavra “Referências” deve ser alinhada à esquerda, apresentando a mesma formatação das seções primárias.

6.3.2 Glossário

Deve ser elaborado em ordem alfabética (ver seção 5.5.2).

6.3.3 Apêndice

Deve ser indicado na seguinte ordem: a palavra “APÊNDICE”, seguida de letras maiúsculas consecutivas, travessão e respectivos títulos, com o mesmo destaque tipográfico das seções primárias e alinhamento à esquerda.

6.3.4 Anexo

Deve ser indicado na seguinte ordem: a palavra “ANEXO”, seguida de letras maiúsculas consecutivas, travessão e respectivos títulos, com o mesmo destaque tipográfico das seções primárias e alinhamento à esquerda.

6.3.5 Agradecimentos

Texto em que o autor faz agradecimentos dirigidos àqueles que contribuíram de maneira relevante à elaboração do artigo. Sua indicação ocorre com o mesmo destaque tipográfico das seções primárias e alinhamento à esquerda.

6.4 Formato

De acordo com a NBR 6022 (2018), o projeto gráfico fica a critério do editor. Fica estabelecido que os artigos produzidos nas Faculdades SENAI-SP tenham no mínimo 10 e no máximo 30 páginas, sejam elaborados com fonte Calibri, tamanho 12, espaçamento simples (1,0) para todo o artigo, texto justificado e parágrafo com recuo de 1,25 cm.

As citações com mais de três linhas, paginação, notas, legendas e fontes das ilustrações e tabelas devem ser em tamanho 10, da mesma fonte. Para os artigos, adotou-se fonte tamanho 10 também para as os títulos das ilustrações e tabelas, com respectivo alinhamento à esquerda e recuo de parágrafo de 1,25 cm, conforme exemplificado na figura 8.

Figura 8 - Sistema CAD modelador de sólidos

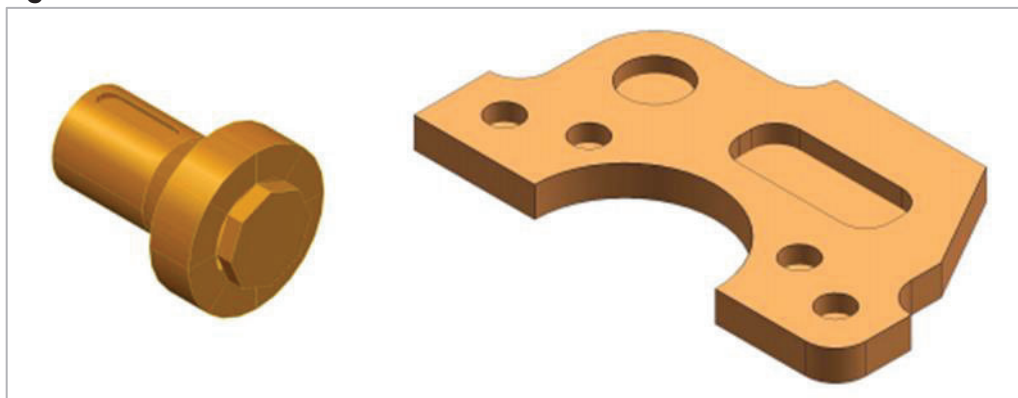

Fonte: Helleno (2004, p.24)

6.4.1 Seções

Destacam-se gradativamente os títulos das seções, utilizando-se os recursos de letras maiúsculas, letras minúsculas, negrito e itálico. A numeração progressiva deve limitar-se até a seção quinária e o título das seções (primárias, secundárias, terciárias, quaternárias e quinárias) devem ser inseridos após o indicativo de seção, composto por números inteiros, iniciado por 1. Seguem exemplos destas aplicações:

1 SEÇÕES PRIMÁRIAS: todas as letras maiúsculas e com negrito;

1.1 Seções secundárias: primeira letra ou iniciais de nomes próprios maiúsculas; demais letras minúsculas; com negrito;

1.1.1 Seções Terciárias: primeira letra ou iniciais de nomes próprios maiúsculas; demais letras minúsculas; com negrito e itálico;

1.1.1.1 Seções quaternárias: primeira letra ou iniciais de nomes próprios maiúsculas; demais letras minúsculas; com itálico;

1.1.1.1.1 Seções quinárias: primeira letra ou iniciais de nomes próprios maiúsculas; demais letras minúsculas; com sublinhado.

Os títulos sem indicativo numérico - resumo (em português e inglês), referências, glossário, apêndice(s), anexo(s) e agradecimentos - devem ser alinhados à esquerda e com a mesma formatação das seções primárias.

6.4.2 Paginação

Em relação à paginação, os artigos acadêmicos elaborados como trabalhos de conclusão de curso devem conter numeração em todas as páginas, inclusive na primeira, no canto superior direito. Caso o artigo seja publicado nas revistas institucionais do SENAI-SP, haverá numeração própria, atribuída pela equipe editorial.

REFERÊNCIAS

ASSOCIAÇÃO BRASILEIRA DE NORMAS TÉCNICAS. **ABNT NBR 6022**: informação e documentação: artigo em publicação periódica técnica e/ou científica: apresentação. Rio de Janeiro: ABNT, 2018.

ASSOCIAÇÃO BRASILEIRA DE NORMAS TÉCNICAS **ABNT NBR 6023**: informação e documentação: referências: elaboração. Rio de Janeiro: ABNT, 2020.

ASSOCIAÇÃO BRASILEIRA DE NORMAS TÉCNICAS **ABNT NBR 6024**: informação e documentação: numeração progressiva das seções de um documento: apresentação. Rio de Janeiro: ABNT, 2012.

ASSOCIAÇÃO BRASILEIRA DE NORMAS TÉCNICAS **ABNT NBR 6027**: informação e documentação: sumário: apresentação. Rio de Janeiro: ABNT, 2012.

ASSOCIAÇÃO BRASILEIRA DE NORMAS TÉCNICAS **ABNT NBR 6028**: informação e documentação: resumo, resenha e recensão: apresentação. Rio de Janeiro: ABNT, 2020.

ASSOCIAÇÃO BRASILEIRA DE NORMAS TÉCNICAS **ABNT NBR 6034**: informação e documentação: índice: apresentação. Rio de Janeiro: ABNT, 2004.

ASSOCIAÇÃO BRASILEIRA DE NORMAS TÉCNICAS **ABNT NBR 10520**: informação e documentação: citações em documentos: apresentação. Rio de Janeiro: ABNT, 2023.

ASSOCIAÇÃO BRASILEIRA DE NORMAS TÉCNICAS **ABNT NBR 12225**: informação e documentação: lombada: apresentação. Rio de Janeiro: ABNT, 2004.

ASSOCIAÇÃO BRASILEIRA DE NORMAS TÉCNICAS **ABNT NBR 14724**: informação e documentação: trabalhos acadêmicos: apresentação. Rio de Janeiro: ABNT, 2011.

FUNDAÇÃO INSTITUTO BRASILEIRO DE GEOGRAFIA E ESTATÍSTICA. **Normas de apresentação tabular**. 3. ed. Rio de Janeiro: IBGE, 1993. Disponível em: <https://biblioteca.ibge.gov.br/visualizacao/livros/liv23907.pdf>. Acesso em: 24 ago. 2022.

HELLENO, A. L. **Investigação de métodos de interpolação para trajetória da ferramenta na usinagem de moldes e matrizes com alta velocidade**. 2004. 157 f. Dissertação (Mestrado em Engenharia Mecânica) – Faculdade de Engenharia Mecânica e de Produção, Universidade Metodista de Piracicaba, Santa Bárbara d’Oeste, SP, 2004.

INSTITUTO FEDERAL DE MINAS GERAIS. Rede de Bibliotecas. **Manual de normalização de trabalhos acadêmicos**. Belo Horizonte: IFMG, 2020. Disponível em: <https://www2.ifmg.edu.br/portal/ensino/bibliotecas/manual-de-normalizacao-do-ifmg>. Acesso em: 18 ago. 2022.

RAMPAZZO, L.; SILVA, M. A. **Guia para elaboração de trabalhos acadêmicos**. 5. ed. São Paulo: Centro Universitário Salesiano de São Paulo, 2020.

SERVIÇO NACIONAL DE APRENDIZAGEM INDUSTRIAL (São Paulo). Faculdade de Tecnologia SENAI “Roberto Simonsen”. **Manual para normalização e elaboração de trabalhos acadêmicos**. São Paulo: SENAI-SP, 2020.

APÊNDICE A – SÍNTESE DAS REGRAS GERAIS DE FORMATAÇÃO

Quadro 3 – Síntese das regras gerais de formatação de acordo com tipo de trabalho

Elementos e formatação	Monografia	Artigo
Elementos obrigatórios nos trabalhos das Faculdades SENAI-SP	<p>Parte externa: capa e lombada;</p> <p>Pré-textual: folha de rosto, folha de aprovação, resumo em língua vernácula e estrangeira, sumário;</p> <p>Textual: introdução, desenvolvimento e conclusão/considerações finais;</p> <p>Pós-textual: referências</p>	<p>Pré-textual: título em língua portuguesa e estrangeira, autor, resumo em língua portuguesa e estrangeira, datas de submissão (no caso de artigos submetidos às revistas) e aprovação;</p> <p>Textual: introdução, desenvolvimento e conclusão/considerações finais;</p> <p>Pós-textual: referências</p>
Capa	Letras maiúsculas, centralizadas, em negrito	Não há
Título do trabalho	Em língua portuguesa	Em língua portuguesa e estrangeira
Resumo	150 a 500 palavras em parágrafo único, sem recuo de parágrafo, em língua portuguesa e estrangeira	100 a 250 palavras em parágrafo único, sem recuo de parágrafo, em língua portuguesa e estrangeira
Palavras-chave do resumo	Logo após os resumos, tanto em português como em língua estrangeira, em letras minúsculas, separadas entre si por ponto e vírgula e finalizadas por ponto. Recomendam-se de 3 a 5 palavras-chave.	
Sumário	Utiliza-se da mesma grafia adotada no texto; incluem-se todos os elementos textuais e pós-textuais, que devem estar alinhados pela margem do título do indicativo mais extenso, inclusive, os elementos pós-textuais	Não há

Elementos e formatação	Monografia	Artigo
Referências	Localizadas após a conclusão/considerações finais, em ordem alfabética, alinhadas à esquerda, com espaçamento simples entre as linhas.	
Alinhamento do texto	Justificado	
Alinhamento das ilustrações	Título da ilustração/tabela, imagem e fonte centralizados	Título da ilustração/tabela, imagem e fonte com recuo de 1,25 cm à esquerda
Citações: formato de indicação de autoria	No início da sentença, o(s) sobrenome(s) do(s) autor(es) deve(m) figurar fora dos parênteses, com a inicial do sobrenome maiúscula. Quando aparecer no final da sentença, utilizam-se letras maiúsculas, dentro dos parênteses.	
Citações diretas	Com mais de 3 linhas, recuo de 4 cm à esquerda, fonte tamanho 10, sem recuo de parágrafo, espaçamento simples e justificado.	
Espaçamento entre as linhas	1,5 para todo o trabalho, com exceções	Espaçamento simples para todo o trabalho, sem exceções
Exceções de espaçamento entre as linhas	Simple em legendas de ilustrações, citações com mais de três linhas, notas de rodapé, referências e natureza do trabalho (na página de rosto)	Não há
Fonte para todo o trabalho	Arial, tamanho 12, inclusive para a capa, com exceções para o tamanho	Calibri, tamanho 12, com exceções para o tamanho
Uso de fonte menor	Arial, tamanho 10, para citações com mais de três linhas, notas de rodapé, paginação, legendas e fontes das ilustrações e tabelas	Calibri, tamanho 10, para citações com mais de três linhas, notas de rodapé, paginação, títulos, legendas e fontes das ilustrações e tabelas
Formato das seções (títulos e subtítulos)	1 TODAS MAIÚSCULAS COM NEGRITO 1.1 Inicial maiúscula com negrito 1.1.1 Inicial maiúscula com negrito e itálico <i>1.1.1.1 Inicial maiúscula com itálico</i> <u>1.1.1.1 Inicial maiúscula com sublinhado</u>	
Alinhamento das seções com indicativo numérico	À esquerda	
Títulos sem indicativo numérico	Errata, agradecimentos, lista de ilustrações, lista de abreviaturas e siglas, lista de	Resumo, referências, agradecimentos, glossário, apêndice e anexo.

Elementos e formatação	Monografia	Artigo
	símbolos, resumos, sumário, referências, glossário, apêndice, anexo e índice	
Alinhamento das seções sem indicativo numérico	Centralizado, com a mesma formatação das seções primárias	À esquerda, com a mesma formatação das seções primárias
Títulos sem título e sem indicativo numérico	Folha de aprovação, dedicatória e epígrafe	Não há
Margem	Superior e esquerda 3 cm; inferior e direita, 2 cm	
Paginação	Conta-se a partir da folha de rosto, mas a numeração é inserida do primeiro elemento textual em diante, no canto superior direito da folha.	Todas as páginas devem ser numeradas, inclusive, a primeira. Os números devem figurar no canto superior direito.
Recuo de parágrafo	1,25 cm, exceto para resumos	

Fonte: elaborado pelos autores